Maros megye legolvasottabb napilapja!

NÉPÚJSÁG

2018. július 9., hétfő
LXX. évfolyam
153. (19938.) sz.
Ára: 2 lej
(előfizetőknek 1,13 lej)

KÖZÉLETI NAPILAP

50 éves stratégia a repülőtér fejlesztésére

Újabb járatok indítását ígérik

Fotó: Nagy Tibor

Pénteken a marosvásárhelyi repülőtéren hivatalos meghívottak jelenlétében látogatással egybekötött sajtó- tájékoztatón Péter Ferenc**, a Maros Megyei Tanács elnöke és** Peti András**, a Marosvásárhelyi Transilvania Repülőtér vezetőtanácsának elnöke ismertette a repülőtér kifutópályájának munkálatait, majd bemutatták azt a tanulmányt, amely a repülőtér hosszú távú fejlesztésének alapját képezi.**

Mezey Sarolta

Az eseményen jelen volt *Nicolae Burnete*, kutatásokért és innovációért felelős miniszter, valamint *Ion Iordăchescu*, a Szállítási Minisztérium államtitkára, *Klaus Bleckenwegner*, a munkálatokat végző PORR Construct–Geiger Transilvania társulás képviselője és *Simion Creţu*, a központi fejlesztési régió vezetője.

(Folytatás a 3. oldalon)

FIFA WORLD CUP
RUSSIA 2018
A labdarúgó-világbajnokságról a 8–9. oldalon

Ne feledje időben megújítani előfizetését a NÉPÚJSÁG-ra!
Ha előfizet, BIZTOSAN kézhez kapja.
Telefon: 0742-828-647

Kastélynap Bonyhán

Az Erdélyi Református Egyházkerület Nőszövetsége megalakulásának 90. és az erdélyi vallásszabadság kihirdetésének 450. évfordulója jegyében zajlott az idei bonyhai családi nap.

5.

Tagság nélkül nehéz működtetni a gazdakört

A Romániai Magyar Gazdák Egyesülete (RMGE) Maros megyei szervezetéhez tartozik a Sóváradi Gazdakör is, amelynek a kezdetektől Bíró Csaba, a község polgármestere az elnöke. Elmondta, hogy gazdálkodó társaikkal közösen, a jobb gazdálkodás reményében alapították meg a szervezetet.

6.

OPTICA OPTOFARM
A látás szakértője

Szolgáltatásaink:
- kontaktlencse-felírás és rendelés
- ingyenes szemüvegfelírás komputeres szemvizsgálattal
- mindenik szaküzletünk orvosi szakrendelővel van felszerelve, ahol teljes szemvizsgálatot végzünk, a pácienseinket küldőpapír nélkül fogadjuk
- a gyerekvizsgálatokat speciális fotorefraktométerrel végezzük (kellemetlen pupillatágítás nélkül, távolsági fotózással)
- kötelező éves szemvizsgálatok cégek részére
- korszerű számítógép-vezérlésű japán NIDEK gépekkel bármilyen kerettípusba bedolgozunk plasztik- és üveglencsét egyaránt (gyors, olcsó és precíz munkával)
- szemüvegjavításokat végzünk (keretek forrasztása)
- új amerikai készülék látásjavításra, kancsalságra
- terápiák betegség és sérülés utáni rehabilitációra, memória-, reflexek, mozgás- és tanulászavarok javítására

Marosvásárhely:
- Posta utca 3. sz. Tel: 0265/212-304, 0365/410-555
- 1918. Dec. 1. sugárút 49. sz. Tel: 0265/263-351, 0365/410-557
- Rózsák tere 53. sz. Tel: 0265/250-120, 0365/410-559
- Dózsa György utca 64-68. sz. (a Kaufland udvara). Tel: 0265/265-205
- Köztársaság tér 5. sz. Tel: 0365/430-939

Szászrégen:
- Iskola utca 11. sz. Tel: 0265/512-042, 0365/410-558

Szováta:
- Fő út 196. sz. Tel: 0265/577-282
- A Danubius Hotelben. Tel. 0742-100-323

Aktuális

Meddig tart Vásárhely központja?

Bodolai Gyöngyi

A város parkolóvá változtatása nyomán kiderült, hogy ezentúl a kapum előtt sem állhatok meg az elhanyagolt, gödrös, soha nem sepert, de a központhoz közel fekvő mellékutcában, amelyet az 1-es övezetbe soroltak. Ott, ahol a mai napig sem jelölték ki, hogy az út melyik felén lehet megállni, ezért előfordul, hogy az utca két oldalán megállt autók miatt nem tud behajtani az udvarára, és jó messzire el kell vigye a kocsit az ott lakó, amíg megürül a hely. Az is előfordul, hogy néha az egymással párhuzamosan parkoló kocsik teszik lehetetlenné, hogy egy harmadik jármű áthajtson közöttük, nem is beszélve a hulladékszállító autóról vagy a mentőről, a tűzoltóautóról.

Ilyen előzmények után is kénytelen voltam megvásárolni a parkolóbérletet, amelyről azt tudtam, hogy csak a központban nem érvényes, oda a bérlet birtokában is parkolójegyet kell váltani. Őszintén szólva nem tájékozódtam elég alaposan, és a központot, azaz a 0-s övezetet úgy értelmeztem, hogy a Rózsák terét jelenti a Győzelem és a Petőfi térrel együtt. Így a minap boldogan és nyugodtam álltam meg az első parkoló autó mögött a kereskedelmi bank oldalsó bejáratát elhagyva, a Horea utca elején, ahol csodák csodája üres volt a hely. Miután a főtéren elvégeztem a teendőimet, magabiztosan mentem az autóhoz, amelyen tetemes összegről szóló büntetőcédulát találtam. Ez nem lehet

(Folytatás a 3. oldalon)

JÚLIUS

9., hétfő

A Nap kel
5 óra 38 perckor,
lenyugszik
21 óra 16 perckor.
Az év 190. napja,
hátravan 175 nap.

Isten éltesse!

Ma **LUKRÉCIA**,
holnap **AMÁLIA** napja.

IDŐJÁRÁS

Eső
Hőmérséklet:
max. 22°C
min. 15°C

A vasárnapi lottóhúzás nyerőszámai

Joker	26, 31, 6, 23, 18 + 8	NOROC PLUS: 6 5 5 0 2 6
Loto 40	35, 40, 37, 21,11, 3	SUPER NOROC: 2 4 3 8 9 2
Loto 49	25, 36, 31, 8, 7, 40	NOROC: 4 3 9 2 4 2 8

Megyei hírek

Adománygyűjtés az árvízkárosultak megsegítésére

A Maros Megyei Prefektúra a polgármesteri hivatallal közösen gyűjtőpontot létesített a ligeti műkorcsolyapálya épületének öltözőjében, ahol az árvíz sújtotta megyékben élők számára lehet adományozni. A gyűjtőközpont mától július 13-áig 10–18 óra között fogadja a segíteni szándékozókat, akik tartós élelmiszereket és higiéniai termékeket adományozhatnak a rászorulóknak.

Ideiglenes forgalomváltozás

Július 10-én, kedden hajnali 4 órától július 16-án 24 óráig az Aquaserv által elrendelt felújítási munkálatok miatt korlátozzák a közúti forgalmat a Testvériség/Înfrăţirii utcában a Jövő/Viitorului utca és a Poklos-patak hídja közötti szakaszon. Az említett időszakban egyirányúsításokra és korlátozásokra lehet számítani a Merészség/Cutezanţei utca – 1918. December 1. út szakaszon. A munkálatok ideje alatt az ajánlott útvonal a Testvériség/Înfrăţirii utca – Harmónia/Armoniei utca – Testvériség utca – 1918. December 1. út lesz.

A buszok sem térnek be

A Testvériség (Infrăţirii) utcában folytatott munkálatok miatt július 10–15. között a Testvériség és a Merészség utcákban nem közlekednek a 6-os, 21-es, 26-os, 19-es és 44-es autóbuszok. A korlátozás a Poklos, a Testvériség, a Tudor Vladimirescu, a Gyémánt piaci, illetve a Ferdinánd király utcai megállókat érinti. A közszállítási vállalat az utazóközönség megértését kéri.

Izrael-sarok – a zsidó közösség története

Július 15-étől, vasárnaptól délelőttönként látogatható a marosvásárhelyi zsidó hitközség múzeuma a volt Iskola (ma Aurel Filimon) utcában, a zsinagóga mellett. Az Izrael-sarok nevű múzeumban fényképek, tárgyak elevenítik fel a városunkban élő zsidó közösség történetét. A zsidó családok életét és vallásgyakorlását szemléltető teremben egy eredeti Tóra is látható, egy másik teremben az egykori zsidó negyed makettjét is megtekinthetik az érdeklődők.

A hónap kiállítási tárgya az európai hörcsög

A Maros Megyei Múzeum Természettudományi Részlege által kezdeményezett A hónap kiállítási tárgya című sorozat keretében júliusban az európai hörcsögöt mutatják be. A kiállított, naturalizált példányt kb. 37 éve konzerválták a múzeum tudományos gyűjteménye részére, és 1981-ben került a múzeum tulajdonába. Mindenkit szeretettel várnak a Horea utca 24. szám alatti kiállításra.

Klubnap és kirándulás

A Romániai Nyugdíjasok Egyesületének Maros megyei fiókja július 26-án klubnapot tart a tagok számára. Ezt követően, július 31-ére kirándulást szerveznek Szováta – Gyergyószentmiklós – Karácsonkő (Piatra Neamţ) – Németvásár (Târgu Neamţ) – Borszék – Maroshévíz – Szászrégen útvonalon. Feliratkozni naponta 10–13 óra között lehet az egyesület marosvásárhelyi, Bolyai utca 36. szám alatti székhelyén, az emeleten.

Hírszerkesztő: Szer Pálosy Piroska

Végre megszűnik az elszigeteltség

Elkezdődött az útjavítás

Közel egy hónapja elkezdődött a Székelysárd – Székelymoson – Vece – Székelybő közötti 24. számú községi út korszerűsítése, ezzel a félreeső táj elszigetelődése is megszűnhet. A munkálatot az idén be is fejeznék.

Gligor Róbert László

Rég óhajtott beruházás vette kezdetét: a Székelysárdot Székelybővel és Marosagárddal összekötő községi út mintegy hét és fél kilométeres szakaszának leaszfaltozását indította el a nyárádszeredai önkormányzat. A 6,7 millió lej értékű támogatási szerződést tavaly novemberben írta alá a városvezetés a fejlesztési minisztériummal, majd következett egy szinte fél évig elhúzódó közbeszerzési eljárás, amelyre hét cég nyújtotta be részvételi dokumentációját, végül áprilisban egy marosvásárhelyi vállakozással kötötték meg az ötmillió lej értékű kivitelezési szerződést.

Jó ütemben haladnak

A munkálatok el is kezdődtek, a cég egyrészt a falvak közötti útszakaszon a sáncok megfelelő kiásásán dolgozik, másrészt Székelybőben folynak látványosabb munkálatok: kibetonozzák a sáncokat és alapozzák az utat. *Tóth Sándor* polgármestertől megtudtuk, hogy a tervben csak részlegesen szerepelt a sáncok betonozása és bejárati hidak építése, ezért most azon dolgozik a tervező, hogy módosítsák az eredeti elképzelést, és a településeken belül (Sárdon a megyei úttól a falu felső végéig, Mosonban az átvonuló útszakasz mentén, Vecében a központig, Bőben a falu felső végéig) minden porta előtt egységes bejárati híd épüljön, és a sáncokat kibetonozzák. Erre a törvény lehetőséget ad, és anyagi keret is van rá, ugyanis a közbeszerzési eljárás nyomán nem kelt el teljesen a minisztériumtól leszerződött összeg, a különbözetet pedig fel lehet használni erre a célra. Az elöljáró elégedett a munkálatok ütemével, és azt ígéri: ha az időjárás is kedvező marad, akkor heteken belül megkezdhetik az első aszfaltréteg leterítését Bőtől Vece irányába. A kivitelezést egy kis időre az időjárás már késleltette: nemrég egy felhőszakadás következtében a völgyön lefutó patak felduzzadt, és elöntötte a az utat, a lefektetett felső, lazább kavicsos-homokos réteget pedig elmosta. Habár ilyen helyzetekre nem számítottak, ki lehet ezeket küszöbölni, és a munkálat akadálymentesen haladhat.

Örülnek, reménykednek

A mellékvölgyben elterülő falvak lakossága örömmel fogadta a rég óhajtott beruházás elkezdését. A székelybői *Pap Róbert* szerint ez előrelépés a falu életében, hiszen eddig csak irigykedni tudtak, hogy máshol aszfaltút épül a félreeső településekre, és álmodoztak arról, hogy egyszer hozzájuk is eljut az új út. A munkások jól haladnak, a falu felső részén szépen alakulnak a dolgok – állapítja meg a volt helyi tanácsos, hozzátéve, hogy ezután a helyiek dolga lesz karbantartani a beruházást, és a kényes aszfaltutat úgy használni a mezőgazdasági gépekkel, hogy ne rongálódjon. Azt sem hagyja szó nélkül, hogy vannak, akik még mindig mástól várják a bői gondok orvoslását, és ezt az esőzéskor elmosott kavicstömeg is jól mutatta: egyesek a munkásoktól várták a feltöltődött sáncok ismételt kitakarítását, mintsem lapátot ragadtak volna. Ettől függetlenül a lakosság örül, hogy megérte ezt a pillanatot is, bár a Marosvásárhelyre naponta ingázó fiatalember felteszi a kérdést, hogy vajon hányan fogják választani a Sárd felé kerülő 22 kilométeres aszfaltutat az Agárdon átvezető 12 kilométeres kövezett úttal szemben, hogy eljussanak a megyeközpontba.

Bár felvetésében van némi igazság, a völgy alsóbb településein mégis feltétel nélkül örülnek az útnak, hiszen sokkal könnyebben bejuthatnak Nyárádszeredába is elintézni ügyes-bajos dolgaikat, és az autók javítására sem kell majd annyit költeni, mint eddig – véli a mosoni *Szántó Tibor* volt helyi tanácsos. Régen várnak erre a munkálatra, és azt is remélik, hogy a jobb közlekedési lehetőségek az elszigeteltség megszűnését és az ingatlanok árának elmozdulását is eredményezni fogják – tette hozzá a nyugdíjas férfi.

Megjelentek a munkagépek – hamarosan aszfaltút is vezet a félreeső falvakba Fotó: Gligor Róbert László

Pályázat járdásításra

A sóváradi önkormányzat a Leader Akciócsoportnál pályázik járdaépítésre. Valamikor volt járda az út egyik oldalán, de nem volt folyamatos, hanem cikcakkban egyik oldalon, majd gyalogátjáró következett, és a másik oldalon folytatódott.

A beruházás összértéke 105.959 euró, ebből az uniós támogatás több mint 64 ezer euró, és 41.803 euró az önrész. „A szerződést aláírtuk, a pályázat sikeres volt, megvan az előtanulmány, most készítjük a kivitelezési tervet. Mivel forgalomkorlátozás lesz a munkálatok idején, a megyei rendőrségre kellett leadjunk egy dokumentációt, hogy láttamozzák és írják be, hogy hol, mely időszakokban az út melyik felén lehet dolgozni. Utána mehetünk a terveket engedélyeztetni a brassói útügyhöz, mert a bizottság ott ül össze. A rendőrségen vagyunk elakadva, mert személyzethiánnyal küszködnek, egyszóval nagy a bürokrácia.

A járdásítás a templomon alul indulna, mert ott van az iskola, az óvoda, meg egy üzlet is, ahonnan a gyermekek vásárolnak. Tehát az üzlettől indulna mind a két oldalon, az egyik oldalon fedett sáncok lesznek, a másikon járda. És fel egészen a Faluútjáig, jobb kéz felől érinti a buszmegállókat, a bal oldalon feljövünk a fedett sánccal a kritikus helyekig, onnan aztán akár önerőből is elkészíthetjük a járdákat menetirányban Szováta felé” – tájékoztatott Biró Csaba polgármester.

A helyi tanácsnak az az elgondolása, hogy ami nem fér bele a pályázatba, azt önerőből oldják meg. *(mózes)*

RENDEZVÉNYEK

Találkozó és évfordulós ünnepség Ádámoson

Július 21-én, szombaton kerül sor Ádámoson az V. Egyházköri Találkozóra, július 22-én, vasárnap pedig az unitárius templom fennállásának 500. évfordulóját ünneplik az Ádámosi Unitárius Egyházközség szervezésében. A szombati szabadtéri rendezvény a községközpont általános iskolájának az udvarán zajlik 9 órai kezdettel. A templom fennállásának 500. évfordulójára szervezett megemlékezés 13 órakor kezdődik ünnepi istentisztelettel és úrvacsoraosztással, amit kopjafaavatás és szeretetvendégség követ. A részvételi szándékot július 10-éig lehet jelezni a 0740-169-059-es telefonszámon vagy az adamos_unit@yahoo.com e-mail-címen.

NÉPÚJSÁG
ÖNÁLLÓ MAROS MEGYEI NAPILAP
Kiadja az IMPRESS KFT.
FŐSZERKESZTŐ: Karácsonyi Zsigmond
LAPSZERKESZTŐK: Antalfi Imola, Benedek István

MUNKATÁRSAK: Antalfi Imola, Bodolai Gyöngyi, Farczádi Attila, Menyhárt Borbála, Mezey Sarolta, Mózes Edith, Kaáli Nagy Botond, Nagy Miklós Kund, Nagy Székely Ildikó, Nagy Tibor (fotó), Szer Pálosy Piroska, Vajda György. **KORREKTÚRA:** Horváth Éva, Kiss Éva.
TÖRDELÉS: Iszlai Anna, Makkai Katalin, Makkai Melánia, Vajda Gyöngyi.
FŐKÖNYVELŐ: Nagy Melinda. **REKLÁMMENEDZSER:** Borbély Ernő – **e-mail:** reklam@e-nepujsag.ro, tel. 0742-828-647.
REKLÁM-LAPTERJESZTÉS: Madaras Éva Adrienn, tel/fax: 00-40-(0)265-268-854. **APRÓHIRDETÉS:** Petres Emília.
SZERKESZTŐSÉG: 540015 Marosvásárhely, Dózsa György út 9. szám, II. emelet. **Internet:** www.e-nepujsag.ro **E-mail:** nepujsag@e-nepujsag.ro
Telefon: titkárság: 0265/266-780 és tel/fax: 0265/266-270, közönségszolgálat: 0365/410-440, 0265/266-780. **Nyomda:** Palatino.
A szerkesztőség véleménye nem feltétlenül azonos a szerzők véleményével.
Előfizetés a postahivatalokban, postásoknál és a szerkesztőségben, tel.: 0742-828-647.
Hirdetési irodánk nyitvatartási rendje: hétfő, kedd, szerda, csütörtök: 8-16 óra, péntek: 8-15 óra, szombat zárva, vasárnap: 10.30-14.30 óra között.

6423578000052
ISSN 1220–3475 (print);
ISSN 1584–3238 (online)

Újabb járatok indítását ígérik

Fotó: Nagy Tibor

(Folytatás az 1. oldalról)

Nyilatkozatok után látogatóban

A repülőtér felújítási munkálatairól, amelyeket a repülőtéren ismertettek, olvasóink már tudomást szerezhettek, hiszen a június 25-i első charterjárat repülőgépének leszállását követően ismertettük a részleteket. Köztudott, hogy 2016. november 17-én a kifutópálya nem megfelelő állapota miatt a WizzAir kivonult Marosvásárhelyről, és ezzel megszűnt a légi utasszállító forgalom. A felújítási szerződést 2017. szeptemberében írták alá, de az időjárási viszonyok miatt decemberben a munkálatokat fel kellett függeszteni, és csak ez év március 15-én folytathatták. A munkálatokat június 21-én adták át, a hatóság 25-én adta meg az engedélyt, és aznap le is szállt az első repülőgép. A munkálatokat a PORR Construct és a Geiger Transilvania cégek által alkotott társulás végezte. A kivitelezési munkálatok értéke 56,7 millió lej, amelyből 50 millió kormányfinanszírozásból származik. A kifutópálya jelenleg jobb minőségű, mint ahogyan azt tervezték, teherbíró képessége 25-ről 70-es nagyságrendű lett.

A Marosvásárhelyi Transilvania Repülőteret 1968-ban építették. Az eltelt 50 év alatt mostanig egyszer sem hajtottak végre nagyobb szabású felújítást.

A sajtótájékoztatón valamennyi résztvevő örömét fejezte ki, hogy megvalósulhatott ez a nagy beruházás, amely a régió gazdasági, turisztikai fellendülését hivatott szolgálni.

Nicolae Burnete miniszter kiemelte a Marosvásárhelyi Transilvania Repülőtér fontosságát, és hangsúlyozta, hogy a kormány számára fontosak a szállítási infrastruktúra fejlesztésére vonatkozó beruházások.

„Öröm számomra, hogy ma itt lehetek, mert nagy dolog az, ami itt a marosvásárhelyi repülőtéren megvalósult. Ez a repülőtér fontos Marosvásárhelynek, Erdélynek és Romániának. A kormány jelentős anyagi támogatással járult hozzá ehhez a beruházáshoz, és ez is mutatja, hogy a kormány számára fontosak az infrastrukturális beruházások, és tesz is azért, hogy ezek megvalósuljanak. Azt kívánom, hogy a marosvásárhelyi repülőtér kerüljön az ország legjobbjainak sorába” – mondta Nicolae Burnete miniszter.

A meghívottak és a sajtó munkatársai látogatást tehettek a felújított kifutópályán. Bár úgy tűnt, nincs sok látnivaló egy széles betonpályán, mégis a fényjelzésekkel kivilágított vadonatúj pálya élményt tudott nyújtani.

500 méterrel növelik a pálya hosszát

A repülőtér „ünneplőbe öltözött” hangárjában *Peti András* igazgató ismertette a következő 50 évre szóló fejlesztési stratégiát. A megvalósíthatósági előtanulmány a repülőtér kifutópályájának felújításával párhuzamosan készült. A dokumentum 26 célkitűzést fogalmaz meg, amelyek 50 éves távlatban határozzák meg a repülőtér fejlesztési irányvonalait. A megfogalmazott célok igazodnak azokhoz a célkitűzésekhez, amelyeket Románia 2016-ban elfogadott általános közlekedési mesterterve tartalmaz.

A Maros Megyei Tanács célja, hogy a marosvásárhelyi repülőtér folyamatosan fejlődjön, ezért a megyei önkormányzat minden tőle telhetőt megtesz azért, hogy a fejlesztési tervbe foglalt célok megvalósuljanak, hangsúlyozta *Péter Ferenc*, a Maros Megyei Tanács elnöke.

– A tanulmány egy hosszú távú stratégiai dokumentum, amely meghatározza, hogy milyen fejlesztéseket kell végrehajtani. Huszonhat célkitűzést fogalmaz meg, és két változatot kínál ezek megvalósítására. Az egyik munkaváltozat arra vonatkozik, hogy hogyan lehetne minél több fejlesztést a repülőtér jelenlegi területén belül megvalósítani, a másik változat olyan megoldásokat kínál, amelyekhez meg kell növelni a repülőtér területét újabb földterületek vásárlásával és ezek beépítésével. A fejlesztések célja egyrészt az, hogy a repülőtér hatékonyabban működjön, és az utasok elégedettebbek legyenek az itteni szolgáltatásokkal, másrészt pedig az, hogy bővíteni tudjuk a szolgáltatások körét – nyilatkozta Péter Ferenc.

A fejlesztési stratégia alapján a marosvásárhelyi repülőtér négy megvalósíthatósági tanulmányt rendelt meg: az egyik a kifutópálya 2000 méterről 2500 méterre való meghosszabbítására vonatkozik, Kerelőszentpál irányába, a második tanulmány a repülőgépek parkolóhelyének növelését célozná a két létező parkoló összekötésével vagy egy új parkoló kialakításával. A harmadik tanulmány az utasterminál fejlesztésére vonatkozik két munkaváltozattal, a jelenlegi terminál bővítésével vagy egy új terminál építésével. A negyedik tanulmány a magánrepülők, üzleti repülők és sürgősségi orvosi repülőjáratok kiszolgálását célozza egy új hangár, új repülőparkoló és új gördülőpályák építésével.

Az első három beruházás fejlesztési célként szerepel az általános közlekedési mestertervben is, így ezek megvalósításáért lehet uniós pénzekre pályázni. A többi fejlesztésre egyelőre nincsenek lehívható uniós források.

A már felsorolt fejlesztések mellett a repülőtér hosszú távú stratégiájában szerepel többek között az elektromos üzem bővítése, egy garázs építése a tűzoltóautók számára, a cargoszolgáltatásokhoz szükséges infrastruktúra kialakítása, a reptérihulladék-menedzsment, tárolóhely kialakítása üzemanyag és kenőanyagok számára.

– Mindezek új beruházásokat feltételeznek. Azért készítettük el a hosszú távú fejlesztési stratégiát, hogy harmonikusan lehessen fejleszteni a marosvásárhelyi repülőteret, már amennyiben az utánunk következő vezetők is ezt a stratégiát fogják követni. A tanulmány 50 éves távlatra vetíti előre a repülőtér fejlesztéséhez szükséges lépéseket, és ez megkönnyíti számunkra a beruházások tervezését. Fontos, hogy rövid időn belül elkészüljön annak a három beruházásnak a megvalósíthatósági tanulmánya, amelyekre uniós pénzeket lehet lehívni, hogy mielőbb benyújthassuk a pályázatunkat. A többi beruházás megvalósítását egyelőre csak saját forrásokra és kormánytámogatásokra alapozva tervezhetjük – mondta Peti András, a Transilvania Repülőtér vezetője, és azt is bejelentette, hogy rövidesen új járat indításáról számolhat be. Jelenleg az antalyai charterjárat, a dortmundi és memmingeni WizzAir-járat üzemel, majd szeptemberben következik a budapesti és a londoni is.

Ország – világ

Nem lát komoly okot az elnök felfüggesztésére az RMDSZ

Nem lát komoly okot Iohannis felfüggesztésére az RMDSZ – nyilatkozta pénteken Cseke Attila, a szövetség szenátusi frakcióvezetője, miután Liviu Dragnea kijelentette: az államfő felfüggesztése komoly opció kell legyen. „Hivatalosan nem tudunk róla, hogy a kormánykoalíciónak ilyen szándéka lenne, de mi már elmondtuk, hogy szerintünk nincs szükség a Románia elnökének felfüggesztését célzó eljárás elindítására. Ma nem látjuk azt a komoly okot, az alkotmány súlyos megsértését, amely az alaptörvény szerint egy ilyen eljárás elindításának kritériuma” – mondta az RFI-nek Cseke Attila, az RMDSZ szenátusi frakciójának elnöke. Hozzátette: az Alkotmánybíróság (Ab) döntései kötelező érvényűek, de az államfőt nem köti határidő Laura Codruţa Kövesinek, a Korrupcióellenes Ügyészség (DNA) főügyészének a leváltása kapcsán. *(Mediafax)*

Ma osztják szét a középiskolás helyeket

Hétfőn tartják a nyolcadik osztályt végzett tanulók első számítógépes elosztását az általuk bejelölt középiskolai helyekre. A tanügyminisztérium által jóváhagyott ütemterv értelmében a kilencedik osztályba jelentkezők július 10-e és 13-a között iratkozhatnak be abba az oktatási intézménybe, ahova a számítógépes elosztás révén bekerültek. A második elosztásra szeptember 7-én kerül sor. Ezen azok vesznek majd részt, akik az első szakaszra nem jelentkeztek vagy nem jutottak helyhez, illetve akiknek pótvizsgázniuk kell valamilyen tantárgyból. *(Agerpres)*

Román film nyerte a Kristályglóbuszt

Radu Jude rendező Nem érdekel, ha barbárokként vonulunk be a történelembe (Îmi este indiferent dacă în istorie vom intra ca barbari) című filmje kapta szombat este a Karlovy Vary-i nemzetközi filmfesztivál fődíját, a Kristályglóbuszt. Ez az első román nagyjátékfilm, amelyet a rangos elismeréssel tüntetnek ki. Radu Jude alkotása a fesztivál fődíja mellett az Europa Cinemas hálózat kitüntetését, az Europa Cinemas Labelt is elnyerte – derül ki az Agerpres hírügynökségnek küldött közleményből. A romániai mozikban szeptember 28-ától vetítik a díjnyertes alkotást. *(Agerpres)*

Légi bemutató közben zuhant le egy Lancer

Meghalt a Feteşti közelében, légi bemutató közben lezuhant MiG 21 Lancer típusú repülőgép pilótája – közölte a védelmi minisztérium. Florin Rotaru őrnagy 36 éves volt – írja az Agerpres. A MiG 21 LanceR típusú repülőgép szombaton 13 óra 30 perc körül zuhant le, a borceai (Călăraşi megye) légi bázison szervezett bemutató közben. A védelmi minisztérium vezetősége részvétét fejezi ki a gyászoló családnak. A szaktárca közlése értelmében Mihai Fifor tárcavezető is a baleset helyszínére sietett. *(Agerpres)*

Meddig tart Vásárhely központja?

(Folytatás az 1. oldalról)

igaz, gondoltam, aztán észrevettem, hogy a parkolóbérlet leesett a műszerfalról. Valószínűleg ezért büntettek meg – nyugtattam meg magam, bár ahol a bérletet váltottam, azt ígérték, hogy a kocsi száma alapján ellenőrizni tudják, hogy van-e bérlet váltva vagy nincs. Ekkor láttam meg a büntetéseket kitűző helyi rendőrt, aki az előttem nem messze álló táblára mutatva közölte, hogy a Horea utcában a nyomdához vezető fedett átjáróig tart a 0-s övezet, tehát a bérlet ellenére parkolójegyet kellett volna váltanom. A továbbiakban felvilágosított, hogy a központ a Rózsák teréről kiinduló utcákat is jelenti az első útkereszteződésekig. A Bolyai utcát a Márton Áronig, a Bartók Bélát a Színház térig, és így tovább, amit piros csíkos tábla jelez. Később, ahogy gyülekeztek a „delikvensek”, kiderült, hogy nem én vagyok az egyetlen, aki nem tanulmányozta elég alaposan a parkolással kapcsolatos tudnivalókat, és a táblákat sem nézegeti elég sűrűn.

Bár vannak országos jelentőségű aktuális események, ez a jegyzet azért íródott, hogy figyelmeztesse a parkolóbérletet váltott gépkocsivezető olvasóinkat, hogy a központ Marosvásárhelyen nem csak a Rózsák terét jelenti, ezért legyenek figyelmesek, hogy hol áll a 0-s övezet végét jelentő tábla.

Háromszoros túljelentkezés

Bővítenék a marosszentgyörgyi bölcsődét

Bővíteni fogják a marosszentgyörgyi bölcsődét, ugyanis a napokban lezárult jelentkezési időszak azt bizonyítja, hogy háromszor nagyobb az igény, mint a 60 férőhelyes ajánlat – fejtette ki lapunknak Sófalvi Szabolcs **polgármester.**

Menyhárt Borbála

Fotó: Facebook

A nagyközség vezetője elégedetten nyugtázta, a túljelentkezés egyértelműen azt igazolja, hogy jó ötlet volt a bölcsőde megépítése Marosszentgyörgyön, annak ellenére, hogy a bölcsődék általában városokban és nem községekben vagy falvakban működnek.

– Mivel sok gyerek születik községünkben, szükséges, hogy ezáltal is támogassuk a családokat, hogy miután lejárt az édesanya gyermeknevelési szabadsága, biztonságos, családias környezetben lehessenek a gyerekek. Az is egy rendkívül pozitív dolog, hogy nemrég döntés született a parlamentben, miszerint támogatni fogják a bölcsődék működését, eddig ugyanis a költségek 80 százalékát a polgármesteri hivatalok kellett biztosítsák.

A kimutatások szerint csupán 38 bölcsőde működik az egész országban, ami ijesztően kevés, a közeljövőben viszont pályázni lehet majd bölcsődeépítésre és -bővítésre, ezeket a lehetőségeket szeretnénk kihasználni, hogy bővítsük a marosszentgyörgyi Angyalka bölcsődét is – szögezte le az elöljáró.

Állami támogatás a bölcsődéknek

Végső döntéshozóként fogadta el nemrég a szenátus az RMDSZ által benyújtott törvénytervezetet, amelynek értelmében állami támogatásban részesülnek ezután a bölcsődék. Amennyiben az államfő kihirdeti a jogszabályt, 2019-től már nem csak önkormányzati feladat lesz a bölcsődék finanszírozása, hanem a központi költségvetésből is fordítanak pénzt ezekre az intézményekre. Romániában a három év alatti gyerekek mindössze 3 százaléka jár bölcsődébe, ezzel utolsó helyen állunk európai uniós szinten. A statisztikai adatok is azt mutatják, hogy prioritás kell legyen a bölcsődei nevelés helyzetének javítása, ösztönözni kell a helyek számának növelését, új bölcsődék létrehozását.

Novák Csaba Zoltán Maros megyei szenátor szerint a bölcsődehiány megoldására egységes, koherens állami politikára van szükség, nem lehet ezt a problémát továbbra is kizárólag az önkormányzatok feladatának tekinteni.

– Jelenleg Romániában negyvennél kevesebb önkormányzat működtet állami fenntartásból bölcsődéket, ezek többsége nagyvárosokban található. Városi környezetben is sokkal nagyobb lenne az igény bölcsődei helyekre, több ezer kérvény kerül várólistára, falvakban pedig még ennél is roszszabb a helyzet. A gyerekvállalást csak úgy lehet ösztönözni, ha támogatjuk a kisgyerekes családok boldogulását, ha segítjük az anyák visszatérését a munkapiacra. Ehhez pedig országszerte több bölcsődei hely kell – hangsúlyozta az RMDSZ oktatásügyi szakpolitikusa. Kifejtette, a szövetség törvénytervezete értelmében ezután normatív finanszírozásban részesülnek a bölcsődék az állami költségvetésből, ami jelentős támogatást jelent majd ezen intézmények működtetésére. Az egy gyerekre kiszámolt alapot a tanügyminisztérium feladata lesz meghatározni és átutalni az önkormányzatoknak. Mostanáig kizárólag az önkormányzatok feladata volt a bölcsődék finanszírozása. Ez jelentős anyagi megterhelést jelent a nagyvárosok számára is, és gyakorlatilag ellehetetlenítette a bölcsődék működtetését a kisvárosokban, községekben, hiszen nem rendelkeznek kellő anyagi forrással erre a célra.

Az RMDSZ szenátora hangsúlyozta, a törvénytervezet azáltal is igyekszik ösztönözni a bölcsődék számának növelését, hogy az önkormányzatokon túl lehetőséget biztosít a civil szervezeteknek, egyházaknak, jogi személyiségeknek, hogy létrehozzanak óvoda előtti oktatási intézményeket, majd ezek is állami normatív finanszírozásban részesüljenek. Ugyanakkor kiemelte a törvénytervezet egy másik pozitív hozadékát is, amely szerint a bölcsődei nevelők, óvópedagógusok állásait ezután a tanügyminisztérium finanszírozza, és lehetőségük lesz szakmai fejlődésre is.

Hamarosan jön a következő fesztivál – főleg vidékieknek

Eső áztatta vidámság a Gézengúzokon

Harmadik alkalommal került sor Nyárádszentlászlón Erdély egyik legnagyobb hétvégi gyermekfesztiváljára, a Gézengúzokra. Az időjárás beleszólt a programokba, de a jó hangulatot nem tudta elrontani, sőt új „programpontnak" is örülhettek a gyerekek.

Gligor Róbert László

Az előző két rendezvényt övező nagy érdeklődésre való tekintettel a szervezők úgy döntöttek, az idén kétszer is lesz Gézengúzok fesztivál. A nyárádszeredai önkormányzattal és a Nyárádmente Kistérségi Társulattal partnerségben a július utolsó hétvégéjén rendezendő Nyárádmenti Fesztivál keretében egy második gyerektáborba várják azokat, akik most nem juthattak be, főleg Nyárád- és Küküllő menti gyerekes családokat – ők is ugyanazt a programot fogják kapni, ugyanolyan színvonalon – ígérték. *Tóth Sándor* nyárádszeredai polgármester lapunknak elmondta: tetszett nekik, ami itt történt az előző években, és úgy gondolták, hogy egy ilyen családi rendezvénynyel ki lehet bővíteni a nyárádmenti fesztivált, hogy ne csak koncerteknek és sportversenyeknek örülhessenek az emberek, s ezzel a programokat is ki lehet hozni Nyárádszeredából a vidék más pontjaira is. „Minden feltétel adott hozzá, és van is rá igény. Nem kitalálunk új dolgokat, hanem odaállunk egy létező jó dolog mellé, és felkaroljuk" – nyilatkozta az elöljáró. A második fesztiválra jegyeket a kistérség szeredai irodájában (a művelődési ház emeletén) lehet vásárolni vagy a 0745-098-766-os telefonszámon foglalni.

Programok látástól kifulladásig

Idén tovább bővült az amúgy is gazdag fesztiváli kínálat: hússzal növekedett azoknak a játékoknak, eszközöknek és helyeknek a száma, ahol a gyerekek „tábori pénzt", petákoknak nevezett falapocskákat gyűjthettek, azaz ügyességi játékokban kellett helytállniuk, mint hordólovaglás, célbadobás, golyóvezetés labirintusban, „parasztflipper", diótörő és sok egyéb más. Idén hat ókori „társasjáték" is készült a gyerekeknek, valamint tizenegy új játékszer. Az így megszerzett petákokat szórakozásra válthatták be az apróságok, a kézművessátraknál tevékenykedhettek, élvezhették az elektromos autót vagy épp igénybe vehették a talicskataxit. Idén a táborba tizenhat kézműves jött el, akikkel a kisgyerekek együtt tevékenykedhettek, különböző tárgyakat készíthettek, és mindenképpen tanulhattak. Újdonság volt idén a Tudományok Háza is, ahol Csíki Loránd (Csipike) és társai egyszerű fizikai, kémiai és biológiai kísérleteket végeztek a gyerekekkel, akik ugyanitt megtudhattak olyan dolgokat, hogy mi az inga, hogyan működik és milyen mozgásokat végez, miért méter az egy méter, vagy épp csak építkezhettek a mágneses asztalon.

A Védem térben a három nap alatt bűvészelőadásokat, meséket és diafilmvetítést élvezhettek a gyerekek, a szülők előadásokat hallhattak a gyerekek és felnőttek egészségi és táplálkozási, mesélési szokásairól, mellettük könyvtár, mese-, ringató-, mászkáló- és játéksarok, szoptató és pelenkázó állt a legkisebbek és a kismamák rendelkezésére. A Waldorf-sátorban állandó ságyurmázás és rajzolás mellett ritmusos mozgás- és népdaltanulás, mesemondás, meseszövés, dobolás zajlott, de a természet színeivel, érdekességeivel és furcsaságaival is ismerkedhettek a gyerekek, természetdetektívesdit játszhattak. A néptánc és népzene sem hiányzott a tábori programból, ahogyan a reggeli torna, vagy a színpadon bemutatott pénteki vásári komédia és szombati gyermekkoncert sem. A felnőtteknek pedig jó példákat is bemutattak a szervezők, külföldről hazatelepedett kézműves, orvos és fagylaltkészítő fiatal családok meséltek élettapasztalatukról.

Hatalmas az érdeklődés

A rendezvény feléig, szombat délig kedvező volt az időjárás, napsütésben, sármentesen zajlottak a programok, játékok, ám szombat délután jókora eső és vihar csapott le a vidékre, ami egy picit megzavarta a jó hangulatot, és az elázott sátrak miatt néhány család úgy döntött, hogy estére hazaköltöznek, de így is nagyszámú táborlakó maradt, aki, mintha mi sem történt volna, tovább élvezte a fesztivált. A tábor mellett húzódó gödörben az esővel jókora pocsolya képződött, aminek legjobban a gyerekek örültek, és rögtön bele is vetették magukat: ki alsónadrágban, ki teljesen felöltözve lubickolt a sáros vízben vagy csúszdázott az átázott, meredek oldalon, élvezte a nem remélt, különleges „strandolást".

A petákokért meg kellett küzdeni, hogy aztán elköltheset – például beülj az elektromos autóba

Boda L. Gergely főszervezőtől megtudtuk, hogy idén is a megszokott számú résztvevőt, mintegy 1800 személyt engedtek be, mert ennél többet ezen a területen nem tudnak fogadni: ebből mintegy 210 család lakott itt közel 190 sátorban és 26 faházban, és mintegy 200-250 család vállalta azt, hogy naponta ingázik a tábor és lakhelye között. Az összes jegy mindössze 70 perc alatt (!) fogyott el internetes eladásban. „Nagy az érdeklődés, úgy gondoljuk, hogy sokkal több hasonló rendezvényt kellene szervezni Erdély különböző pontjain más civil szervezeteknek is, akiknek van idejük, kapacitásuk, felkészültségük erre, mert nekünk is könnyebb volna" – adott hangot véleményének a főszervező, aki szerint az egyik legnagyobb gond „megküzdeni" azokkal, akiket nem tudtak már beengedni. Nagyon elfáradtak, de összeszedik magukat, és három hét múlva megszervezik a második Gézengúzokat is, majd a két tábor után levonják a következtetéseket, és eldöntik, hogy hogyan tovább. Van már elképzelésük, de ebben a formában már biztosan nem lesz több gyerekfesztivál – már belefáradtak abba, hogy olyan emberekkel „küzdjenek", akik nem akarnak alkalmazkodni a szervezőkhöz és a szabályokhoz, nem értik meg, hogy ez nem egy profitorientált rendezvény, és akik nem tisztelik azt, hogy néhány személy hónapokig dolgozik azon, hogy minimális összegért sokaknak maradandó élményt nyújtson.

Az eső sem tudta elmosni a jókedvet

Hogy minden bosszúság – akár időjárás, akár emberi vagy műszaki hiba okozta – ellenére megérte a Gézengúzok fesztivált megszervezni, arról a résztvevők tanúskodnak. A szomszédos Szentháromságról *H.T.* és családja mindhárom rendezvényen részt vett, és nagyon jól érezte magát – mutat a feje búbjáig sáros-lucskos, de önfeledten játszó, boldog gyermekére. *Albert Kinga* családja Sepsiszentgyörgyről érkezik minden évben. Fontosnak tartják, hogy találkozzanak olyan barátaikkal, akikkel amúgy nagyon ritkán futnak össze, és gyerekeik is nagyon élvezik a sátrazást, a család pedig – háta mögött egy csapattal – kiemelten támogatja az olyan magyar rendezvényeket, ahol a találkozás, az együttlét a fontos, és ilyen a Gézengúzok is. Hasonlóan vélekedett *dr. Vass Levente* parlamenti képviselő, aki családjával hol sátorral, hol ingázva, de mindhárom rendezvényen részt vett, és ezt lelkesen támogatják. Nagyon jó dolog, a gyerekek is jól érzik magukat, hiánypótló, laza rendezvény, sok mosolygós embert lehet látni, a gyerekek pedig felszabadultan játszanak, és az eső sem tudja szétverni ezt a jókevet, jó hangulatot – vélekedik, és a szervező csapatot dicsérve hozzáteszi: több hasonló rendezvény kellene a térségben.

Kicsik és nagyok egyaránt jól szórakoztak a gyermekkoncerten — Fotó: Gligor Róbert László

A 90 éves nőszövetség ünnepe

Kastélynap Bonyhán

Az Erdélyi Református Egyházkerület Nőszövetsége megalakulásának 90. és az erdélyi vallásszabadság kihirdetésének 450. évfordulója jegyében zajlott az idei bonyhai családi nap. Ahol az Úrnak lelke, ott a szabadság! – hirdette a rendezvény vezérigéje, melynek hívására idén is benépesült Árva Bethlen Kata kastélykertje. Erdély minden tájáról érkeztek csoportok, hogy közösen élhessék át az ünnepi együttlét örömét.

Mezey Sarolta

A jövő az édesanyák döntésén múlik

A történelem során szebb napokat megélt Bethlen-kastélypark megtelt élettel, a kastély mellett felállított színpad előtti téren sátrak és széksorok sorjáztak, a nőszövetségi küldöttségek zászlókkal vonultak fel, aminek látványa is felemelő mozzanata volt a rendezvénynek. És megszólalt az orgona, mely a rendezvény fő eseményére, istentiszteletre hívta a résztvevőket. Ez alkalommal *Szegedi László*, az Erdélyi Református Egyházkerület generális direktora hirdetett igét. A Mózes első és második könyvéből felolvasott igerészek a gyermekáldás vállalásának mély üzenetét hordozták.

– Az anyaság az emberi lét alapja. Az anyaság Erdélyben ezelőtt 500 évvel, 90 évvel és ma is megmaradásunknak, a gyermekáldás nemzetünk egyetlen záloga! Az anya nemcsak biológiai fogalom, hanem lelki minőség is! Ahol gyermekáldás van, ott élet van, a közösség növekszik! A zsidó nép egyiptomi szabadulása Mózes születésével, az Újszövetségben a bűnből való szabadulás is egy gyermek, Jézus születésével kezdődött. A családra, az édesanyai szeretetre, a gyermekvállalásra helyezzük a hangsúlyt, amelyek Isten ajándékai. Ahol a Szentlélek munkálkodik, ott a szabadság! Kérdés, hogy az édesanyák mit kezdenek a szabadsággal, vállalják-e a gyermekáldást? Mózes anyja drámai harcot folytatott a gyermekéért, hite szolgáljon példaként sok édesanya számára! Ezzel ellentétben a mai világ tele van az élet elutasításával. Pedig az élet Istené! Az emberiség legvéresebb századában, a huszadik században, a két világháború 250 millió emberéletet követelt. De békeidőkben 350 millió abortuszt hajtottak végre Európában és 200 milliót Amerikában. Magyarországon hatmillió meg nem született gyermeket sirathatunk. Mi ártott többet nemzetünknek? A véres háborúk, vagy ami ma is folyik, amikor minden negyedik megfogant gyermek nem születik meg? A legnagyobb kérdés tehát: az élet vagy a halál mellett döntünk? – fogalmazott Szegedi László missziói előadó, hozzátéve, hogy Árva Bethlen Kata kastélyának árnyékában példaképeket kell keresni, s ez éppen a nagyasszony lehet, aki akkor is vállalta az anyaságot, amikor gyermekei fenyegetettségben éltek, elvették őket tőle, s a vallásszabadság ellenére erőszakkal katolikus kolostorba vitték. Ahogy ő is tette, meg kell adni az esélyt, hogy megszülessenek a gyermekek! Fel kell számolni az „egykézés” mentalitását, ami mellett az anyagi jólét érdekében döntenek több erdélyi és magyarországi településen.

– A családellenes Európában a Szentlélek szabadságával az élet, a gyermekáldás mellett kell állnunk! A jövő az édesanyák kezében van! – fogalmazott a lelkipásztor.

Istentisztelet után úrvacsoraosztásra került sor, amelyet több lelkipásztor szolgáltatott ki a népes gyülekezetnek.

Öröm, hogy megújul a kastély

Borsos Melinda, az Erdélyi Református Egyházkerület Nőszövetségének elnöke köszöntötte a kettős jubileum jegyében zajló rendezvény többféle felekezetű résztvevőit.

– A vallásszabadság 450. évében jó nekünk szabadon imádkozni, buzdító énekeket énekelni! Az emberi természet leghőbb vágya a szabadság, nem szeretünk igában élni. A kastélynap programjai a Korintusiakhoz írt II. levélből vett ige kijelentését tükrözik: Ahol az Úrnak lelke, ott a szabadság!

A nőszövetség elnöke röviden ismertette a 90 éve alakult nőszövetség történetét. A szétszabdalt magyar nemzet reményvesztettségben próbált újra építkezni, új szervezeteket létrehozni. Az 1928-ban alakult nőszövetség is ezt a szerepet hivatott betölteni Makkai Sándor püspök és felesége kezdeményezésére. A nőszövetség 1948-ig dolgozhatott, aztán betiltották. 1992. július 7-én, 26 éve Kolozsváron dr. Csiha Kálmánné Nagy Emese kezdeményezésére újraalakult, és a református egyház keretében a lelki élet, a diakónia, a kultúra terén végez szolgálatot a nők áldozatos munkája révén. A szervezet nemcsak idős asszonyok egyesülete, hanem egyre több fiatal is bekapcsolódik a tevékenységekbe, amit a bonyhai kastélynapon is tapasztalhattunk! A nőszövetség Erdély legeredményesebb önkéntes szervezete. Tagságuk becslések szerint több mint tízezret számlál. Mindig ott vannak, ahol elkel a segítség. Jelmondatuk: az életnek értelmet csak a szolgálat adhat!

A nőszövetség elnöke kitért arra, hogyan vették birtokba 2013-ban a Bethlen-kastélyt, milyen próbálkozásaik voltak megmentésére, hogyan szerveződött köréje a református közösség. Idén az elnöknő arról számolhatott be, hogy Kató Béla püspök javaslatára több mint hatezer aláírást gyűjtöttek a nőszövetségi tagoktól azzal a szándékkal, hogy Orbán Viktor miniszterelnök segítségét kérjék a kastély felújításához. A kérés meghallgatásra talált, s a projekt kivitelezése sínen van. Ennek megvalósításával egy erős református központ létesül Bonyhán.

Színes előadások és programok

Istentisztelet után előadásokra, színes programokra került sor. *Lengyelné dr. Püsök Sarolta*, a BBTE előadótanára A református ember szabadsága címmel, míg *dr. Kiss Jenő* teológiai tanár Szabadság a házasságban címmel tartott előadást. Köszöntőt mondott többek között *Csép Éva Andrea* parlamenti képviselő, *Varga Edömér,* Bonyha alpolgármestere. A kastélyudvarban zsoltáréneklés, imaösvény, gyermekfoglalkozás, ifjúsági programok és vásár is volt. Itt kézműves termékeket, természetes alapanyagú élelmiszereket, teafüveket, mézet, süteményeket kínáltak.

A rendezvényt a tamásfalvi férfikórus koncertje zárta.

A műsort *Székely Ella*, a Küküllői Egyházmegye nőszövetségének képviselője vezette, a kántori szolgálatot a marosludasi kántor, *Czirmay Izabella* végezte.

A fesztivál jellegű kastélynap, református hitépítő, közösségformáló jellegén túl, jó lehetőséget adott az erdélyi és a Kárpát-medence különböző régióiból, sőt a Kárpátokon túlról érkező asszonyok találkozására, ami egyedi rendezvénnyé tette a bonyhai kastélynapot.

Fotó: Kiss Gábor

Bíró Csaba: Az igényeket kell a lehetőségekhez szabni, nem fordítva

Tagság nélkül nehéz működtetni a gazdakört

A Romániai Magyar Gazdák Egyesülete (RMGE) Maros megyei szervezetéhez tartozik a Sóváradi Gazdakör is, amelynek a kezdetektől Bíró Csaba**, a község polgármestere az elnöke. Elmondta, hogy gazdálkodó társaikkal közösen, a jobb gazdálkodás reményében alapították meg a szervezetet. Sokan indultak, kevesen maradtak, de minden nehézség ellenére a mai napig működik.**

Mózes Edith

– Mikor alapították meg a gazdakört? – kérdeztük beszélgetésünk elején az elnöktől.

– 1993-ban alakult meg. Akkor még nem rendelkeztünk jogi személyiséggel, 2002-ben váltunk jogi személyiséggel rendelkező egyesületté, amikor a Maros megyei RMGE, bár nem vált le az országos szervezetről, saját jogi státuszt kért. Ezt követően jelentkeztek be a gazdakörök mint külön jogi személyiséggel rendelkező leányszervezetek. Ez egyrészt pluszteher, másrészt azonban a saját problémáinkat mi magunk oldhatjuk meg törvényesen.

– Hány tagjuk van?

– 142 taggal alakultunk meg, jelenleg tíz olyan gazdálkodó tartozik hozzánk, aki még úgy érzi, hogy a szervezethez kell tartozni. Annak idején kötelező volt valamilyen gazdaegyesülethez tartozni. Ezért jött létre például a szarvasmarhatartó egyesület, mert akkor az APIA-s (kifizetési ügynökségek) pénzekhez csak úgy lehetett hozzájutni, ha egy szervezetnek tagja voltál. A juhászegyesületek azért jöttek létre, mert a juhállományra adott támogatást azok kapták, akik igazolni tudták, hogy egy szakmai szervezethez tartoznak.

A Romániai Magyar Gazdák Egyesületét nem a pénzbeli támogatásért hoztuk létre. A fő célunk az volt, hogy továbbképzőket, felkészítőket szervezzünk, és tudást adjunk az embereknek, gépköröket hozzunk létre, hogy ne mindenki vásárolja meg ugyanazt a gépet, hanem egy közösség vásároljon egy nagyobb teljesítményű gépet és azt közösen használják.

Ezeket az elképzeléseket sajnos nem tudtuk mind megvalósítani. Többször megpróbáltunk gépkört létrehozni, de nem sikerült, mert az emberek azt mondták: ha neked van, legyen nekem is. Foglalkozni szerettünk volna a szervezett értékesítéssel is, akár szövetkezeti formában, hogy az egyesületen keresztül, többen összetársulva, közösen összeadva a termékeinket, közösen dobjuk piacra, és ily módon jobb árat tudjunk kialkudni a felvásárlótól. Nem sikerült ez sem, mert az emberek nem bíznak meg egymásban. Nem azt látják, hogy így folyamatosan, jobb árban tudnak értékesíteni, hanem a pillanatnyi nyereséget látják csupán. Kitartásra és bizalomra lenne szükség ahhoz, hogy megértsék, sokkal jobban járnak, ha egész évben ugyanazon az áron adják el a termékeiket. Mert nem lehet szerződést kötni kisebb mennyiségre és bizonytalan időszakokra. Sajnos az emberek mentalitását megváltoztatni a legnehezebb. Ebből is kitűnik, hogy a 140 gazdálkodóból miért maradt tíz a gazdakörben. A rendszerváltás után mindenki nekifogott gazdálkodni. Mára azonban a településünkön alig tíz-tizenketten gazdálkodnak nagyban. A többiek megművelik a háztájit, esetleg 5-10 árat a külső területből. De nem többet. A településen található 2.700 hektárból 600 hektár van megművelve, a többi parlagon van. Nem művelik az emberek, nem kaszálják, a hely bebozótosodik, bebokrosodik, s maholnap használatlan területnek kell nyilvánítani.

– Erre is volt törvény, hogy büntetést rónak ki azokra, akik nem művelik meg a földet…

– Törvény volt, csak nem alkalmazták. A 18-as földtörvény szerint ki kellett mérni a földet, ami nem történt meg, nem helyezték tulajdonba. Úgy szólt, hogy ha az első évben nem műveli meg a tulajdonos, felszólítást kap, ha a második évben sem műveli meg, megbüntetik, harmadik évben meg elveszik a földet. Ez viszont sértette az emberi jogokat, nem kötelezhető senki, nem lehet ráerőszakolni, hogy mit csináljon a saját tulajdonával. Ezért nem is tartották be a törvényt, és a baj az, hogy sokan nem is akarják megművelni a földeket.

– Olyan nem történt, hogy a lemorzsolódottak közül valaki egy idő után visszatért a gazdakörbe?

– Nem, mert akik ezelőtt 28 évvel gazdálkodtak, kiöregedtek, már nincs ehhez erejük. Ellenben van jó néhány fiatal gazdálkodó a faluban, akik nagyban gazdálkodnak, és ebből élnek. Vannak 10-20 szarvasmarhával rendelkező gazdák, van akinek 300 darab juha van. Vannak persze idősebbek, de kevesen, akik csak egy tehenet tartanak otthon. ’93-ban alakult az egyesület, akkor a településen 600 szarvasmarha volt, most talán 120 van, lehet 150 a borjakkal együtt.

– Termesztenek-e gabonaféléket, zöldséget, gyümölcsöt?

– Gabonatermesztés nincs Sóváradon, a vadállomány miatt nem lehet termelni, sőt már a kaszálók, legelők is veszélyben vannak. A tavasszal vadkárfelmérést kértünk a kaszálókra, mert ezeket a területeket is úgy összetúrták a vaddisznók meg a medvék, hogy nem lehet kaszálni. Nemrég kaptunk választ a minisztériumtól, hogy leellenőrizték a vadászegyesületeket, azok etetik az állatokat, probléma nincs. De termeszteni sehol nem lehet. Ez óriási gond, ez is oka annak, hogy az emberek nem akarnak gazdálkodni.

– Van egyáltalán olyan termesztett növény, amiben a vadak nem tesznek kárt?

– Olyasmit kellene termeszteni, amit a vadak nem támadnak meg. Ezt szajkózom ’96-tól, mert én silókukoricát termesztettem addig is, cukorcirkot is akkor hoztam elsőként az országba. És a tavaly volt az első év, amikor hét vadásszal nem tudtuk megőrizni silózásig a termést. A medve belement, levert belőle egy darabot, arra rákapott a vaddisznó, utána már nem volt megállás. Egy hektáron lelőttünk egy vaddisznót, a másik táblában már benne volt egy másik csorda. Itt, a falu közepén. Négy hektár van bevetve, három kisebb darabban, egymás mellett vannak, csak az út választja el. Hét vadásszal próbáltuk megőrizni, megvédeni, nem sikerült. Egy hektárt teljesen levertek a lábáról.

Fotó: Kopacz András

Most villanypásztorral körbekerítettem az egészet, kapukat készítettünk, hogy lehessen átjárni. De az emberek is hanyagok, bár felírtam a táblákra, hogy a kaput csukják be maguk után, mégis – figyelmetlenségből vagy rosszindulatból – úgy hagyják.

– Másfelől pedig mindent nem lehet bekeríteni.

– A szarvasnak 3 méteres kerítést kellene csinálni, s még azon is átugrik. Most szójám van vetve, 11 szarvas benne van, másik helyen ott van a vaddisznó, a medve. Az emberek már nem mernek a mezőn járni, akárhová mész, találkozol medvével.

– Nappal is?

– Nappal is. Már nem kuriózum, ha látsz egy medvét. Arra kell vigyázni, hogy idejében észrevegyük, lehessen elmenekülni. Lássam én meg hamarabb, mint ő engem.

Voltak a pataknál bélyegezni, a bocsok fenn voltak a fán, a brigadérosné benn maradt az autóban, a medve meg kint „őrizte”. Mindez a főúttól olyan 200 méterre. De ugyanott láttunk medvét négy bocscsal.

Egy hónapja voltunk Bukarestben meghallgatáson, a miniszter asszony is elismerte, hogy 2.000 medvével több van, mint amennyit Románia erdőfelülete el tud tartani. 4 millió hektár erdőnk van, 100 hektár egy medvének a természetes élőhelye, és nálunk 6400 medvét tartanak nyilván.

A zöldek meg kiabálnak, mit gondolunk, pályázni kell.

Csakhogy az állatpártiaknak tenni is kellene valamit, mert nem öröm, ha az ember arra ébred, hogy a medve viszi a tyúkot az ólból. Mert most már azt is elviszi, nemcsak a disznót, mint régebb, a vaddisznóról nem is szólva. A vadak azt a kevés területet is tönkreteszik, amit megművelnének az emberek. Erre sajnos egyelőre még elképzelés sincs, nemhogy megoldás.

A miniszter asszony hat nagykövetségen kérdezte meg, hova, melyik országba vihetjük a medvéket? De nem kértek belőlük, mert megtámadhatják az embereket.

Nálunk meg támadhatják, akkor is a medvét védik. Nyugaton az embereknek van joga a medvével szemben, nem a medvének az emberrel szemben, mint ahogy nálunk van.

Amíg ezen nem változtatnak valamit, addig nem látom azt, hogy a fiatalság vállalkozásba merjen fogni a mezőgazdaságban. Bár fenntartom, hogy ebben az ágazatban még rengeteg kihasználatlan lehetőség van. Sóvárad valamikor Szováta kertvárosa volt, zöldséggel, virággal mi láttuk el a vendégeket. De komolyan, folyamatosan és megbízhatóan kell dolgozni.

Visszatérve a gazdakörre: ha nincs tagság, akkor nehéz működtetni. Azért fenntartjuk megyeszinten is, folyamatosan dolgozunk. Azt gondolom, a fiataloknak kellene képzést biztosítani, hogy merjenek nekifogni a gazdálkodásnak. Van például két kertészmérnökünk, akik szívvel-lélekkel dolgoznak, zöldséget termelnek saját használatra, most gyümölcsöst akarnak telepíteni. Ha nekik megéri, akkor másnak is meg kell érje. A mezőgazdaságból meg lehet élni, csak az igényeket kell a lehetőségekhez szabni, és nem fordítva. Minden további nélkül mondom, és mindenkinek javaslom, hogy a gyökereinkhez kell visszatérni és a biogazdálkodást folytatni, mert az egészségünk a legfontosabb, és ha saját magunk megtermeljük, akkor tudjuk, hogy mit eszünk meg. Ha nem, megvesszük az üzletből azt, amit mások kidobtak.

NÉPÚJSÁG SPORT
LABDARÚGÁS KOSÁRLABDA KÉZILABDA TENISZ TEKE ÚSZÁS RÖPLABDA ATLÉTIKA FORMA
1050.
Szerkeszti: Farczádi Attila

CSM: A feljutások idénye jön? (1.)

Bálint Zsombor

A marosvásárhelyi sport legfeketébb idénye után az újrakezdés évada jöhet. A legtöbb sportág főnixmadárként támadna fel az új Városi Sportklubban, miután azok a klubok, amelyek keretében működtek, finanszírozás hiányában bebuktak. A rendszerint egyetlen sportágban érdekelt magánklubok helyére a továbbiakban egyetlen, városi alárendeltségű klub lépne, amely az elképzelések szerint összefogná a Marosvásárhelyen létező sportágak többségének tevékenységét. Aminek kétségtelenül megvan az előnye, de ugyanakkor igencsak sérülékeny is ez a felépítés…

Költségvetés decemberig. Utána?

Labdarúgás, teremlabdarúgás, férfi- és női kosárlabda, röplabda, kézilabda, vízilabda. Szinte minden sportágban a feljutás a célkitűzés a 2018-2019-es idényben, legfeljebb néhány sajátossággal, de az előző idényhez képest mindenképpen jelentős előrelépéssel. A VSK egyelőre ugyan csak az év végéig tudja, hogy milyen költségvetésre számíthat, hiszen a bajnoki év nem egyezik a pénzügyi évvel, és a város költségvetésének megszavazása előtt a bajnokság második felében nem igazán lehet biztosan számolni a támogatással. Ugyanakkor, ha a városi tanács és a polgármesteri hivatal valóban elköteleződik a sport támogatása mellett, akkor talán nem fordulhat elő, hogy a folytatásban pénz nélkül maradjanak a szakosztályok. Másrészt eléggé világos az is, hogy kezdetben igencsak óvatosan kell bánniuk a rendelkezésre álló összeggel, és szponzorokat is keresniük kell, ha komolyabb eredményt szeretnének elérni. Talán ha megszilárdul a VSK konstrukciója, jövőre már világosabban látszani fog, hogy mi mire elég.

Mint említettük, a feljutások idénye elé nézhetünk. A labdarúgás helyzete a többi szakosztálytól merőben eltérő (ismert, az MSE elnyerte a 3. ligás részvételi jogot, így a városnak lesz csapata magasabb osztályban, mint a most induló VSK-nak, miközben a többi sportágról ez nem mondható el), így most nem megyünk bele a részletekbe. Ami egyelőre biztosnak tűnik, hogy a csapat a 4. ligában szeretne indulni, de kérdés, hogy a megyei labdarúgó-egyesület befogadja-e a csapatot a megyei első osztályba, hiszen az előző években több más, újonnan indult klub jelentkezését elfogadták, és később nem egy esetben azzal voltak kénytelenek szembesülni a helyi és megyei focitevékenységet irányító szervezet vezetői, hogy a kiskapun beléptetett klubok közül nagyon rövid idő alatt többen is elálltak a további részvételtől, ráadásul egyesek közülük menet közben tették ezt, zavart okozva a pontvadászat menetében.

A férfi- és női kosárlabdacsapat helyzete világos, itt az új bajnoki rendszer lehetővé teszi az országos ligában indulást, és biztosnak tűnik, hogy jövőre a magasabb értékcsoportba jutást tűzik ki célul. De mi van a többiekkel?

Egyetlen csapat folytatja az élvonalban, a női röplabda

A női röplabdacsapat a CSU Medicina helyét veszi át, és ez az egyetlen sportág, amely a legjobbak között indulhat a következő bajnokságban is. Noha más klubról van szó, mint amely az A1 osztályban korábban részt vett, a röplabdaszövetség lehetővé tette az indulást, hiszen az előző idényben sem volt elég rajthoz álló csapat. A sportági szövetség szabályzatában benne van, hogy abban az esetben, ha hiányos a mezőny, bármely csapatot meghívhatnak az élvonalba, így lehet ott a Marosvásárhelyi VSK a rajtnál.

A röplabdacsapat esetében pluszbiztonságot jelent, hogy a VSK elnöke az a Constantin Copotoiu professzor, aki a CSU Medicina tiszteletbeli elnöke volt, és a röplabda a szíve csücske. Eközben az Egyetemi Sportklub keretében működő kiválósági központ folytatja a munkát, és miután lehetőség nyílik együttműködési megállapodást kötni a VSK-val, a sportág ügye, úgy tűnik, sínen van.

Ami jelenleg leszögezett dolog, hogy a VSK kispadján ugyanaz a szerb szakember, Predrag Zucović ül majd, aki a Medicinát is irányította. Az ő vezetésével a csapat augusztus utolsó hetében kezdi meg a felkészülést az október közepén kezdődő bajnoki idényre.

Ami a keretet illeti, jelentős változásokra lehet számítani. A CSU Medicina legtapasztaltabb játékosa és csapatkapitánya a múlt idényből, Roxana Iancu egészen biztosan távozik, a Temesvári Agrolandnál folytatja. A csapat azonban nem csak a fiatalokra támaszkodik majd, mint ahogy az utolsó helyen zárt legutóbbi idényben. Hogy pontosan hogyan is fog kinézni a keret, az csak augusztusban kristályosodik ki, hisz a VSK szakosztályai is csak a napokban kaptak fogalmat arról, hogy mennyi pénz áll a rendelkezésre. Ami azonban bizonyosnak tűnik, hogy most már nem érik majd be azzal, hogy játéklehetőséget adjanak a fiataloknak, hanem legalább négy légióst is leigazolnak majd, az egyértelmű célkitűzés pedig az első hat közé kerülés, ami „feljutással" egyenértékű, mert legutóbb az alsóházba szorult a csapat. Jövőtől pedig ismét a legjobb négy közé kerülést célozzák, ami igen ambíciós vállalkozásnak tűnik, hiszen már most van legalább négy olyan klub a női A1 osztály mezőnyében (Balázsfalva, Bukaresti CSM, Temesvár, Târgovişte), amely szinte korlátlan költségvetéssel rendelkezik, és világszínvonalú játékosok egész sorának az aláírását szerezte meg.

A női röplabdasport van a legjobb helyzetben. Fotó: Nagy Tibor

Szakrális maraton és Szent Gellért terepfutó verseny Maros megyei részvétellel

Az Erdélyi Mária Út Egyesület harmadik alkalommal szervezte meg a szakrális maratont, a keresztény értékek és a testi egészség megőrzése érdekében. A zarándoklat nem verseny, hanem teljesítménytúra, olyan rendezvény, amelyen életkortól, vallástól, világnézettől, nemzetiségtől és politikai nézettől függetlenül bárki részt vehetett, a kezdeményezés célja az egyetértés és az európai béke iránti elköteleződés erősítése, írták a szervezők. Az eseményen részt vett többek közt az erdőszentgyörgyi hosszútávfutó Csizmadi Zsolt is, aki több társa kíséretében harmadszor is sikeresen futotta le a Korond–Mikháza távot.

Szintén szaladással kapcsolatos hír, hogy a marosvásárhelyi Szeghalmi László középtávfutó második lett az ötödik gyergyóditrói Szent Gellért terepfutó verseny 8 kilométeres távján (a versenyzők a félmaratoni és a 8 kilométeres táv között választhattak) a 40-49 évesek kategóriájában. Szeghalmi az open kategóriában a 6. lett. *(C. A.)*

Második hely az országos úszóbajnokságon

Sántha Nóra révén második helyet szerzett a Marosvásárhelyi Iskolás Sportklub 2007-es és 2008-as születésű úszókból álló csapata a korosztály országos bajnokságán, Brassóban. Anderka-Farkas Kinga tanítványa 50 m pillangóúszásban állhatott fel a dobogó második fokára, egyébként 50 m mellen ötödik lett, az összesített rangsorban pedig a hetedik helyet foglalta el. A népes mezőnyben (72 csapat képviseletében 470 versenyző nevezett) jó eredményt ért el még Szeghalmi Andrea tanítványa, Sárkány Melinda (2007) – 4. helyezés 100 m mellúszásban és 6. az 50 m mellúszásban; továbbá Gherman Ianis (2007, 50 m hát – 8., Szeghalmi Andrea), valamint az Anderka-Farkas Kamilla, Butuk Zsófia, Maday Tímea, Sántha Nóra összetételű 2008-as lányváltó (4x50 m gyorsúszás – 8., 4x50 m vegyesúszás – 9.), emelték ki a klub közösségi oldalán közölt beszámolóban.

Akaratból jeles

Czimbalmos Ferenc Attila

A valamikori Voinţa öregfiú-csapata, a helyi Old Black hasonló korosztályú, egykori futballisták alkotta együttese, valamint a Hargita megyei Etéd községi alakulata, az Etédi Testvériség részvételével rendezett tornát Erdőszentgyörgyön a település polgármesteri hivatala helyi szponzorokkal, valamint a helyi labdarúgóélet egykori kiváló labdarúgójával és edzőjével, Gheorghe Poppal közösen.

A körmérkőzéses tornán 2x30 perces mérkőzéseket játszottak, a pontok és a gólkülönbség alapján alakult ki a végső sorrend: tornagyőztes a helyi, 1981-1987-es ifjúsági Akarat (Voinţa) gerincére épülő csapat lett – amely mindkét találkozóját megnyerte – , a második helyen az Etédi Testvériség, míg a harmadikon az Old Black végzett.

Íme, az eredmények: Voinţa – Old Black 2-0, Voinţa – Etédi Testvériség 2-1, Etédi Testvériség – Old Black 3-0.

A tornán a három alakulat a következő felállításban játszott:

* Voinţa: Tar Balázs – kapus; Székely Béres László, Andrei Trandafir, Mitra László, László József, Valentin Suciu, Darius Cociş, Sütő Béla, Balázs Gábor, Kuri Béla, Kendi András, Kovács Kálmán, Kozma Mátyás, Ilyés Miklós (csapatkapitány), Poloţca Elek, Totó József, Szőcs István, Samu Miklós és Vasile Jurcan – mezőnyjátékosok. Edző: Gheorghe Pop.

* Etédi Testvériség: Máthé Attila – kapus; Nagy Endre, Tekeres Csaba, Kovács István, Kovács Elek, Birtalan József, Máthé Szilárd, Péter Zoltán (csapatkapitány) és Sütő Zalán – mezőnyjátékosok.

* Old Black: Dobondi András – kapus; Birton Miklós, Székely Béres Ferenc, Szakács Csaba, Ponyori József (csapatkapitány), Matei Roştaş, Burcsa Mihály, Kristóf János, Csizmadi Árpád, Szekeres Attila, Fehér Albert, Valentin Feher és Szőcs Ferenc – mezőnyjátékosok.

A tornán nem játszott, viszont szurkolóként biztatta az együtteseket több volt labdarúgó, közöttük Csizmadia Kálmán, Fülöp Lajos (Szováta), Kozma Attila, id. Tanti Gyula (a csapat egykori pénztárosa), ifj. Tanti Gyula, id. Keresztes Mihály, ifj. Keresztes Mihály, Fülöp László, Borbély István és Szabó Csaba is, akik egykoron Erdőszentgyörgyön is futballoztak.

„Ezek a játékosok mellettem nőttek fel, én pedig mellettük öregedtem meg, de mindegyikükre családtagként tekintek, hiszen számtalan közös emlékünk van. Egy biztos, mindegyikük részese az erdőszentgyörgyi futballtörténelemnek, amelyre valamennyien büszkék lehetünk" – mondta el a Népújságnak a 80. életévében járó Gheorghe Pop, akit a helyi labdarúgóélet tagjai Ghiţă Popként vagy Ghiţă „bádéként" ismernek, és a helyi futball sikerkovácsa volt.

A rendezvény végén ifj. Tanti Gyula egykori helyi labdarúgó érmeket, okleveleket adott át a résztvevőknek, majd közös vacsorán elevenítették fel a régmúlt idők emlékeit.

Érdekességként megemlíthető, hogy a torna elején a helyi Kis-Küküllő Sportegyesület 2004-es és 2006-os korosztályú gyerekegyüttesei bemutató mérkőzésen játszottak egymással (eredmény: 5-5). A szovátai Csoma Ferenc (korábban teremlabdarúgó, pályafutása során játszott a Székelyudvarhelyi FK, a Marosvásárhelyi City'us és a Sepsiszentgyörgyi Spicom együttesében is), a 2006–2008-as korosztályú együttes edzője így összegzett lapunknak: „Ügyes, tehetséges gyerekekkel dolgozunk kollegámmal, Ponyori Józseffel, aki a 2004–2005-ös korosztályért felel, míg a 2011–2012-es gyerekek korosztályával Matei Roştaş és Teodor Vlad Eleş foglalkozik. A legkisebbek játékosan sajátítják el a futballt, és a jövő számukra is ígéretes. Fontosnak tartom, hogy mind a klubelnök, Szász Levente-Loránd, mind az alelnök, ifj. Keresztes Mihály, mind pedig a helyi önkormányzat támogatását élvezzük".

Európa a csúcson

Amikor a csoportküzdelmek első fordulója után azt írtuk, hogy az európai csapatok fölénye érzékelhető, még senki sem hitte volna, hogy az elődöntőben csupán az öreg földrész képviselői lesznek jelen. Ha viszont csak a negyeddöntős mérkőzéseket tekintjük, akkor ez két csapat, Franciaország és Belgium érdeme. És ha jól belegondolunk, egyikükben sem Waterlooig visszavezethető vérvonallal rendelkező játékosok játszanak többségben...

Ez azonban nem változtat a tényen, hogy eddig a legjobb csapatoknak mutatkoztak ezen a vb-n, s talán megkockáztatható, hogy a kettejük közötti elődöntő előre hozott döntőnek is tekinthető. Igaz, a franciák dolgát megkönnyítette, hogy Cavani sérülés miatt nem volt a pályán, és minden bizonnyal Uruguaynak sokkal több esélye lett volna vele. Az elemzők többségi véleménye pedig az, hogy vele vagy nélküle, úgyis Franciaország nyert volna. A franciáknál Griezmann és Mbappé osztják el egymás között a ragyogó mérkőzéseket, most az elzászin volt a sor, aki sokak csodálkozására teljes fapofával fogadta, hogy remekbe szabott gólt lőtt. Ne feledjük azonban, hogy Griezmann az Atletico Madridban Godin és Giménez csapattársa. Nekik ígérte meg a meccs előtt, hogy amennyiben betalál, nem fog látványosan örülni…

Ami pedig Belgiumot illeti, a Brazília elleni negyeddöntő ugyancsak előre hozott döntőnek lett volna kikiáltható, ha a másik ágon nem lennének ott a franciák. Az viszont elég egyértelmű, hogy a vb eddigi legmagasabb színvonalú mérkőzése volt a kettejük találkozója. Csupa-csupa felsőfokon emlegethető belga játékossal, kezdve Courtois-tól, aki néhány hatalmas védést mutatott be, folytatva Fellainival, akinek a védelem előtti sepregetésén rengeteg brazil akció akadt el, Hazard-ral, akinek minden meglódulása pánikot keltett a sárga mezesek védelmében, és Lukakuval, a masszív középcsatárral, aki minden védelemnek hatalmas kihívást jelent. Másrészt Neymar egyik legjobb teljesítményét nyújtotta az idei világbajnokság során ezen a meccsen, Belgium azonban felsőfokon játszott.

És a másik ág? Ha szabad elfogultnak lenni, akkor szerencsére nem lesz ott az előd öntőben a vb egyik leggyengébb csapata, Oroszország, amely büntetőkkel ugyan, de kikapott Horvátországtól. Utóbbinak ez a második továbbjutása tizenegyesekkel, ami azért érdekes, mert a csoportban nagyon jó focit mutattak. Az elődöntőben azonban Anglia számít esélyesebbnek, miután úgy tűnik, bejött Gareth Southgate taktikája, aki inkább vesztett a csoportkör utolsó fordulójában, csak hogy könnyebb ágra kerüljön. És végül a döntőbe juthat. Amint említettük viszont, a világbajnok az esélylatolgatás szerint a másik elődöntőben dől el. *(Drukker)*

A franciák jutottak elsőként az elődöntőbe

Elsőként a francia válogatott jutott be a legjobb négy közé az oroszországi labdarúgó-világbajnokságon, mivel pénteken, a negyeddöntőben 2-0-ra legyőzte Uruguay csapatát.

Az első negyeddöntőn nem tudta vállalni a játékot az uruguayiak egyik legjobbja, Edinson Cavani, aki még a portugálok elleni nyolcaddöntőben szenvedett vádlisérülést. Helyén Luis Suárez mellett Cristhian Stuaninak szavazott bizalmat a támadósorban Óscar Tabárez szövetségi kapitány, akinek ez volt a 20. vb-mérkőzése – ezzel az örökranglista negyedik helyére jött fel.

Griezmann nem túl erős, középre tartó 18 méteres lövése után Muslera olyan szerencsétlenül paskolt bele a labdába, hogy az a saját kapujába hullott

A találkozó első negyedórája eseménytelenül telt, a 15. percben a vb-n háromgólos Kylian Mbappé fejelhetett kapura alig hét méterről, teljesen egyedül állva, ám csúnyán elpuskázta a lehetőséget.

A franciák labdabirtoklási fölénye a folytatásban sem igazán szült helyzeteket, ennek ellenére a hajrában rögzített helyzetből megszerezték a vezetést: Varane találata azt jelentette, hogy az európaiak 1985 óta először lőttek gólt az uruguayiaknak. A szünet előtt Martin Cáceres – ugyancsak szabadrúgás utáni – fejesénél Hugo Lloris hatalmas bravúrral védett, így a franciák előnnyel mehettek az öltözőbe.

A fordulás után ismét negyedórának kellett eltelnie az első komolyabb történésig: Antoine Griezmann kísérleténél Fernando Muslera hatalmasat hibázott, így kétgólosra nőtt a franciák előnye.

A mérkőzés utolsó harmada jobbára mezőnyjátékkal telt: az Eb-döntős franciák nem akartak, a dél-amerikaiak pedig nem igazán tudtak veszélyes támadást vezetni.

A franciák tizedik meccsükön maradtak veretlenek a vb-n dél-amerikai csapattal szemben, míg Uruguay sorozatban négy, európai csapat felett aratott vb-győzelem után kapott ki a kontinens valamely gárdájától.

Franciaország válogatottja – amely sikerével továbbra is veretlen a tornán – legutóbb 2006-ban jutott el az elődöntőig.

Jegyzőkönyv

Labdarúgó-világbajnokság, negyeddöntő: Franciaország – Uruguay 2-0 (1-0)
Nyizsnyij Novgorod, 43.319 néző, vezette: Néstor Pitana (argentin).
Gólszerzők: Varane (40.), Griezmann (61.).
Sárga lap: Hernandez (33.), Mbappé (69.), illetve Betancur (39.), Rodríguez (69.)
Franciaország: Lloris – Pavard, Varane, Umtiti, Lucas Hernandez – Pogba, Kante – Mbappé (88. Dembélé), Griezmann (90+3. Fekir), Tolisso (80. Nzonzi) – Giroud.
Uruguay: Muslera – Cáceres, Giménez, Godín, Laxalt – Nández (73. Urretaviscaya), Torreira, Vecino, Bentancur (59. Rodríguez) – Suárez, Stuani (59. Maximiliano Gómez).

Huszonnyolc év után négy között az angolok, búcsúztak a svédek

Az angol válogatott bejutott az oroszországi labdarúgó-világbajnokság elődöntőjébe, miután a szombati negyeddöntőben 2-0-ra legyőzte a svéd csapatot. Az 1966-ban világbajnok Anglia legutóbb 1990-ben játszott vb-elődöntőt, akkor végül a negyedik helyen zárt.

A találkozó kockázatmentes játékkal és halvány angol mezőnyfölénnyel indult, a közepes iram mellett egyik kapu sem forgott veszélyben. A 19. percig kellett várni az első próbálkozásra, Kane 20 méterről kevéssel lőtt a kapu mellé.

A 30. percben Maguire először volt eredményes a válogatottban – a 25 éves védő tizedik alkalommal lépett pályára a nemzeti csapatban –, de a hátrányba került svédek így sem gyorsították a tempójukon. Támadójátékuk többnyire kimerült a két csatárra felívelt labdákban, amit az angol védelem könnyedén hatástalanított. A szünethez közeledve Sterling előtt adódott két óriási lehetőség, de mindkét ziccerét elrontotta, igaz, az elsőt követően végül les miatt a svédek jöhettek szabadrúgással.

A fordulás után azonnal veszélyeztettek a svédek – Berg bal alsó sarokba tartó fejesét vetődve tolta ki Pickford –, de mielőtt az északiak komoly nyomást gyakoroltak volna az angolokra, utóbbiak Alli révén megduplázták az előnyüket. Két cserével frissítettek a svédek, s aktívabban támadtak, újabb nagy helyzetüknél azonban Pickford ismét védett.

A védekezésre koncentráló angolok számára megnyílt a terület a kontrákra, de ezekből ritkán tudtak veszélyt kialakítani. A háromoroszlánosok a lefújásig megelégedtek azzal, hogy az ellenfélnek nem adtak lehetőséget a felzárkózásra, de még arra sem, hogy veszélyes helyzetbe kerüljön.

Gareth Southgate együttese harmadszor nyert a vb-n, és először nem kapott gólt.

A két válogatott 25. alkalommal találkozott egymással, kilenc döntetlen és hét svéd győzelem mellett az angolok a kilencedik sikerüket aratták.

Jegyzőkönyv

Labdarúgó-világbajnokság, negyeddöntő: Anglia – Svédország 2-0 (1-0)
Szamara, 39.995 néző, vezette: Björn Kuipers (holland).
Gólszerzők: Maguire (30.), Alli (59.).
Sárga lap: Maguire (87.), illetve Guidetti (88.), Larsson (94.).
Anglia: Pickford – Walker, Stones, Maguire, Young – Trippier, Lingard, Henderson (85. Dier), Alli (76. Delph) – Sterling (90+1. Rashford), Kane.
Svédország: Olsen – Krafth (85. Jansson), Lindelöf, Granqvist, Augustinsson – Claesson, Larsson, Ekdal, Forsberg (65. Olsson) – Berg, Toivonen (65. Guidetti).

Young bal oldali szögletből ívelt a kapu elé, Maguire (6) túlugrotta a nála majdnem egy fejjel alacsonyabb Forsberget, és 10 méterről a svéd kapu jobb oldalába fejelt. A 25 éves angol védő tizedik alkalommal lépett pályára a nemzeti csapatban, és először volt eredményes a válogatottban

Belga–francia elődöntő lesz, kiestek a brazilok

Franciaország után Belgium jutott be másodikként a legjobb négy közé az oroszországi labdarúgó-világbajnokságon, miután a péntek esti kazanyi negyeddöntőben 2-1-re legyőzte a brazil csapatot. Az immár 24 meccs óta veretlen belgák 1986 után először, s történetük során másodszor kerültek be az elődöntőbe vb-n. A következő ellenfelük a francia együttes lesz, kedden, Szentpétervár on. Ezzel egyúttal az is eldőlt, hogy csak európai csapatok szerepelnek majd a legjobb négy között Oroszországban.

A belgáknál a japánok elleni nyolcaddöntő két nyerőembere, az akkor csereként beállt Marouane Fellaini és Nacer Chadli is a kezdőcsapatban kapott helyet.

Nagy iramban kezdődött a mérkőzés, s a brazilok hamar magukhoz ragadták a kezdeményezést, a nyolcadik percben Thiago Silva kapufát is elért, többször is zavart volt a védelem, Courtois-nak sok volt a dolga. Ennek fényében teljesen váratlanul jött a belgák vezető gólja, amelytől megváltozott a játék képe. Innentől kezdve az európai csapat többször is kontrából veszélyeztetett, s egy ilyen után megduplázta előnyét. A brazilok – akik a vb korábbi szakaszában mindössze egy gólt kaptak – támadtak, de nem találták a rést a belga védelmen, mindig volt egy fej vagy láb, amely blokkolta a próbálkozásaikat, illetve Courtois is nagyokat védett.

A szünet után beszorította riválisát a brazil csapat, de hiába dolgozott ki helyzeteket, nem volt szerencséje, és egy lehetséges büntető kapcsán a videóbíró sem segített rajta. A belgák fegyelmezetten védekeztek, Courtois is mindig a helyén volt, a dél-amerikaiak szövetségi kapitánya, Tite pedig becserélte Firminót és Douglas Costát is, hogy segítsék a támadásokat. A szórványos belga ellentámadások sok veszélyt hordoztak magukban, újabb gól azonban nem született belőlük. Miután Renato Augusto a beállása után három perccel szépített, a brazilok mindent elkövettek az egyenlítésért, ziccereket is kidolgoztak, de nem tudtak élni a lehetőségekkel. Az ellenfél leginkább csak az eredmény tartására törekedett, Neymar lövését pedig a 93. percben Courtois bravúrral szögletre mentette, így maradt a 2-1 a belgák javára.

Az ötszörös világbajnok brazil gárdának 15 mérkőzés óta tartó veretlenségi sorozata szakadt most meg.

Fogják a fejüket az ötszörös világbajnok dél-amerikaiak: számukra véget ért a világbajnokság, miközben a belgák történetük során másodszor kerültek be az elődöntőbe

Jegyzőkönyv

Labdarúgó-világbajnokság, negyeddöntő: Belgium – Brazília 2-1 (2-0)
Kazany, 42.873 néző, vezette: Milorad Mazic (szerb).
Gólszerzők: Fernandinho (13., öngól), De Bruyne (31.), illetve Renato Augusto (76.).
Sárga lap: Alderweireld (47.), Meunier (71.), illetve Fernandinho (85.), Fagner (90.).
Belgium: Courtois – Vertonghen, Kompany, Alderweireld – Meunier, Fellaini, Witsel, Chadli (83. Vermaelen) – De Bruyne, Lukaku (87. Tielemans), Eden Hazard.
Brazília: Alisson – Fagner, Thiago Silva, Miranda, Marcelo – Willian (46. Firmino), Paulinho (73. Renato Augusto), Coutinho, Fernandinho, Neymar – Gabriel Jesus (58. Douglas Costa).

A vb-elődöntő párosításai

*** július 10., kedd, 21.00 óra: Franciaország – Belgium**
*** július 11., szerda, 21.00 óra: Horvátország – Anglia**
Mindkét mérkőzést élőben közvetíti a TVR 1, a TVR HD és az M4 Sport.

Tizenegyesekkel győzték le a horvátok az oroszokat

Akinfejev balra mozdult, Rakitic pedig a kapu jobb oldalába lőtt, ezzel eldőlt a mérkőzés

Utolsóként a horvátok jutottak be az elődöntőbe az oroszországi labdarúgó-világbajnokságon, miután szombaton Szocsiban 11-esekkel legyőzték a házigazdák válogatottját. A horvátok – akik az 1998-as harmadik hely után történetük során másodszor szerepelhetnek a legjobb négy között – a szerdai moszkvai elődöntőben az angolokkal találkoznak.

Az első félidőben rögtön a kezdés után nagy iramú, lüktető volt a játék, amelyben a horvátok kezdeményeztek, míg az oroszok pár húzásból igyekeztek gyors kontrát vezetni. A házigazdák a korábbi mérkőzéseikhez hasonlóan mezőnyben ezúttal is rengeteget dolgoztak, viszont most – ellentétben az Uruguay és a Spanyolország elleni találkozóval – a papíron sokkal erősebb rivális ellen is támadó szellemben kezdtek. Az intenzív letámadó felfogásnak, valamint a vállalkozó kedvnek volt köszönhető, hogy Cserisev találatával vezetéshez jutottak az oroszok. A horvátokat megzavarta, hogy mezőnyfölényük ellenére hátrányba kerültek. Két védőjük kapott sárga lapot, pedig nyolc olyan játékosuk volt – négy a kezdőben –, akit sárga lapok miatti eltiltás fenyegetett a találkozó előtt. A horvátok azonban így is nyugodtan mehettek pihenőre: Mandzukic helyzetfelismerése és Kramaric helyezkedése egyenlítést ért még a szünet előtt.

A második játékrész elején lassabb volt az iram, de a sportszerű játék, a magas színvonal és a horvát mezőnyfölény továbbra is megmaradt. Az oroszok ekkor behúzódtak a térfelükre, az ellenfélnek így több lehetősége és helyzete adódott, a legnagyobb a 60. percben, amikor Perisic 8 méterről a kapufát találta el, majd a labda elgurult keresztben a gólvonal előtt. A 75. perc után az oroszok tízperces rohamra indultak, amelyben ismét nyílt volt a játék, de utána megint beszorultak. Viszont megőrizték a kapujukat az újabb góltól, és jöhetett a hosszabbítás.

A ráadás első félidejében a horvátok megszerezték a vezetést. Az együttes mezőnyfölényben játszott ugyan, de helyzetet nem tudott kialakítani, találatát szöglet előzte meg. A hátrányban lévő házigazda azonban meg tudott újulni, és egy szabadrúgás utáni fejessel egyenlített.

A nyolcaddöntőben az oroszok és a horvátok is 1-1-re végeztek – előbbiek a spanyolok, utóbbiak a dánok ellen –, és miután a ráadásban sem bírtak riválisaikkal, végül a tizenegyespárbaj hozta meg a döntést. Ezúttal is ez döntött, a horvátok javára.

Jegyzőkönyv

Labdarúgó-világbajnokság, negyeddöntő: Horvátország – Oroszország 2-2 (1-1, 1-1, 2-1), tizenegyesekkel: 4-3

Szocsi, 44.287 néző, vezette: Sandro Ricci (brazil).

Gólszerzők: Kramaric (39.), Vida (101.), illetve Cserisev (31.), Fernandes (115.).

Sárga lap: Lovren (35.), Strinic (38.), Vida (103.), Pivaric (112.) illetve Gazinszkij (109.).

Horvátország: Subasic – Vrsaljko (97. Corluka), Lovren, Vida, Strinic (74. Pivaric) – Rakitic, Modric – Rebic, Kramaric (88. Kovacic), Perisic (63. Brozovic) – Mandzukic.

Oroszország: Akinfejev – Mario Fernandes, Kutepov, Ignasevics, Kudrjasov – Szamedov (54. Erohin), Zobnyin, Kuzjajev, Cserisev (67. Szmolov) – Dzjuba (79. Gazinszkij), Golovin (102. Dzagojev)

A tizenegyespárbaj

*** Szmolov flegma lövését Subasic kézzel hárította (0-0).**
*** Brozovic magabiztosan lőtt félmagasan a kapu bal oldalába (1-0).**
*** Dzagojev laposan a kapu bal oldalába lőtt (1-1).**
*** Kovacic bal alsó sarokra tartó lapos, de nem túl erős lövését Akinfejev kivédte (1-1).**
*** Fernandes nagy erővel a kapu jobb alsó sarka mellé lőtt (1-1).**
*** Modric lapos lövésébe beleért ugyan Akinfejev, majd a labda a kapufát is érintette, de végül a kapuban kötött ki (2-1).**
*** Ignasevics nagy erővel lőtt a jobb alsóba (2-2).**
*** Vida higgadtan helyezett a kapu jobb oldalába (3-2).**
*** Kuzjajev a kapu jobb oldalába lőtt (3-3).**
*** Rakitic higgadtan lőtt a kapu jobb oldalába (4-3).**

Moszkvába várják a brit kormányfőt, tombolt a horvát államfő

Újabb meghívást kapott Moszkvától a labdarúgó-világbajnokságra Theresa May brit kormányfő, miután Anglia válogatottja bekerült a negyeddöntőbe – közölte a The Guardian című brit napilapra hivatkozva az Interfax orosz hírügynökség.

A brit politikai vezetés a maga részéről a Szkripal-ügy kirobbanása után hirdetett bojkottot a vb-vel szemben, és a miniszterelnöki hivatal közölte, hogy a távolmaradásra vonatkozó döntés továbbra is érvényben marad.

Szergej Szkripal Nagy-Britanniában élő volt orosz–brit kettős ügynök és lánya március 4-én súlyos mérgezéssel került az angliai Salisbury városának kórházába. Szkripal az orosz katonai hírszerzés ezredeseként a brit külső hírszerzés (MI6) ügynöke volt, ami miatt hazájában elítélték, de ügynökcsere keretében elengedték. London a merénylettel az orosz vezetést gyanúsította meg, amit Moszkva visszautasított. A vádak és viszontvádak nyomán a két ország kölcsönösen kiutasított 23 diplomatát. Hasonló, kölcsönös retorziók történtek Oroszország és más, Nagy-Britanniával szolidáris államok között is.

A botrány ügyében Londont támogató Stockholm június 29-én, miután a svéd válogatott sikeresen túljutott a csoportmérkőzéseken, úgy döntött, hogy feloldja a bojkottot, és a Svájc elleni győztes nyolcaddöntőre Szentpétervárra küldte vállalkozás- és innovációügyi miniszterét, Mikael Damberget. Margot Wallström, a skandináv ország diplomáciai tárcájának vezetője az Expressen című lapnak nyilatkozva a fordulatról kijelentette, hogy (az azóta kiesett) Dánia is hasonlóképpen cselekedett, és hogy Nagy-Britannia sem ellenzi a svéd jelenlétet.

Kolinda Grabar-Kitarovic (j2) szurkolónak beöltözve

A svédek legközelebb egyébként szombaton Szamarában éppen az angolok ellen léptek pályára (lásd beszámolónkat).

Az Oroszországba utazott politikusok közül a legnépszerűbbnek kétséget kizárólag a horvát államfő, Kolinda Grabar-Kitarovic bizonyult, aki lelkesen ünnepelte hazája válogatottjának továbbjutását az oroszok elleni szombat esti negyeddöntőben. Az adriai ország vezetője nem először volt jelen a tornán, a lelátón látták Nyizsnyij Novgorodban, a dánok elleni továbbjutáskor is, és már az utazásakor is feltűnést keltett, hiszen nem az elnöki különgéppel, hanem menetrend szerinti járattal, szurkolók között repült Oroszországba.

A katari emír ott lesz a döntőn

A következő labdarúgó-világbajnokságot rendező Katar emírje ott lesz a moszkvai Luzsnyiki Stadionban a vasárnapi vb-döntőn – közölték orosz hírügynökségek csütörtökön az öböl menti arab ország nagykövetére hivatkozva. A nap folyamán korábban a Kreml szóvivője, Dmitrij Peszkov közölte: Vlagyimir Putyin elnök kész lesz találkozni Tamím bin Hamad ász-Szánival, ha az emír Moszkvába utazik a finálére.

Putyin eddig csak a nyitómérkőzést, az orosz válogatott Szaúd-Arábia elleni találkozóját tekintette meg személyesen.

A katari emír egyébként vasárnap, a spanyol-orosz nyolcaddöntő napján a Luzsnyikiban találkozott Dmitrij Medvegyev orosz miniszterelnökkel. Putyin idén márciusban már fogadta Moszkvában Tamím bin Hamad ász-Szánit.

A katari világbajnokság 2022-ben lesz, négy évvel később pedig az Egyesült Államok, Kanada és Mexikó közösen rendezi meg a tornát.

Árak a futball-vb-n: fogy a pénz, fogy a nép

Alaposan a pénztárcájába kellett nyúlnia annak, aki a helyszínen kívánta átélni az oroszországi labdarúgó-világbajnokság hangulatát, s ez még akkor is igaz volt, ha az illető egyetlen meccsre sem látogatott ki.

A 11 rendező város hivatalos szurkolói zónájában, ahol kizárólag a vb szponzorainak termékeit lehet megvásárolni, például 350 rubelbe, azaz 22 lejbe kerül egy négydecis sör, de ugyanennyit kóstál egy saslik is. Egy hamburgert és egy pohár italt tartalmazó menüért majdnem 50 lejnek megfelelő rubelt kell fizetni.

A szurkolók többsége természetesen számos ajándéktárggyal tér haza, amelyek szintén beszerezhetők az úgynevezett Fan Festen. A hivatalos boltban a kabalafigura, a Zabivaka nevű farkas kisebbik verziója 130, a nagyobbik 195 lejért vásárolható meg. A hivatalos labda legolcsóbb típusa 100, a jobb minőségű replika ennek duplájába kerül, míg az eredeti játékszer, a Telstar 18 fekete változata, amelyet a csoportkörben használtak 575, a piros pedig, amellyel a kieséses szakaszban játszanak, 645 lejbe kerül.

De az apró relikviák sem olcsók, a kabalafigurát ábrázoló hűtőmágnes például 32 lejbe kerül, míg a világbajnoki trófea alig négycentis másolatáért 50 lejnél is többet kérnek el. A pólókból is széles a választék, egy darabnak általában 2000, míg a galléros verziónak 3500 rubel az ára, azaz 130 és 230 lej.

A szurkolói zónákban minden egyes meccsnapon több ezer szurkoló gyűl össze, s ha nem a házigazda oroszok játszanak, most már közel sincs telt ház, mivel a csapatok több mint háromnegyede – szurkolóikkal együtt – hazautazott. Pénteken így is legalább tízezren verődtek össze a francia-uruguayi (2-0) és a belga-brazil (2-1) negyeddöntőre a moszkvai Veréb-hegyen kialakított Fan Festen, amely 25 ezer érdeklődő befogadására alkalmas.

Az, hogy közeledik a világbajnokság vége, s ezzel szűkült a még versenyben lévő csapatok száma, Moszkva belvárosában is tetten érhető, hiszen érzékelhetően megcsappant a futballszurkolók száma. Amíg néhány napja, a nyolcaddöntők során még hömpölygő tömeg jellemezte a Vörös teret és környékét, addig ez mostanra visszaesett átlagos, hétköznapi forgalomra. Ez persze érthető, mivel az orosz fővárosban legközelebb szerdán rendeznek mérkőzést, méghozzá a második elődöntőt, azaz vélhetően azok a drukkerek is elhagyták Moszkvát, akiknek a kedvencei még érdekeltek voltak a tornán.

Nagyon sokan a helyszínen, de nem a stadionokban élik át a világbajnoki részvétel hangulatát

Az egyetlen hely a Lenin-mauzóleum, amelybe most is csak többórás sorban állás után lehet bejutni. Ezenkívül még a Vörös téren lévő kisebb vb-központban kell némi várakozás ahhoz, hogy az ember csocsózzon, vagy kipróbálja a magyar fejlesztésű teqballt és a célba rúgást egy virtuális kapus ellen.

Ezzel szemben a szintén rendkívül népszerű turistaprogram, a kétórás hajókázás a Moszkva folyón jelenleg alig vonz látogatókat, holott ezt megelőzően szinte telt ház volt a fedélzeteken. A fővárost átszelő folyóról számos híres épület megtekinthető, így a Boldog Vazul-székesegyház, a Kreml, színházak és katedrálisok sora, a Védelmi Minisztérium központi épülete, a Gorkij Park, vagy éppen a döntőnek otthont adó Luzsnyiki Stadion, illetve a Lomonoszov Egyetem központi épülete, amely előtt 25 ezer érdeklődő befogadására alkalmas szurkolói zónát alakítottak ki. A bárok még délután is konganak az ürességtől, miközben korábban hétvégén, de még hétfőn és kedden is szinte lehetetlen volt szabad asztalt vagy széket találni. A sétálóutcákon csak lézengenek a járókelők, válogatott mezt pedig csak elvétve egy-két ember visel, holott néhány napja mintha kötelező lett volna azt hordani.

A vb-hangulat jelenleg a múlté Moszkvában, de az elődöntőre talán csak megélénkülnek újra az utcák.

A hirdetési rovatban megjelent közlemények, reklámok tartalmáért a hirdetésfeladó vállalja a felelősséget!

ADÁSVÉTEL

KEMÉNY tűzifa eladó. Tel. 0744-159-621. (9292-I)

ELADÓ kripta a marosszentgyörgyi új temetőben. Tel. 00-36-30-261-9911. (mp-I)

TŰZIFA eladó ingyenes házhoz szállítással. Tel. 0758-548-501. (1760-I)

TŰZIFA eladó. Tel. 0747-594-011. (1769)

TŰZIFA eladó. Tel. 0755-864-507. (1769)

TŰZIFA eladó. Tel. 0752-641-451. (1769)

MINDENFÉLE

KÉSZÍTÜNK, szerelünk: külső műanyag redőnyöket, szalagfüggönyöket, harmonikaajtókat, termopán PVC-nyílászárókat, szúnyoghálókat. Tel. 0744-121-714, 0265/218-321. (9049)

VÁLLALUNK: cserépforgatást, tetőjavítást (Lindab lemez) és bármilyen javítást. Tel. 0732-235-773. (9305)

MAGYARORSZÁGI munkálatokra azonnali kezdéssel ácsot és kőművest keresek. Szállás, kiutaztatás, napi étkezés biztosítva. További információ a 00-36-70-607-0028-as telefonszámon, vagy a jacse.office@gmail. com címen. (Hsz.)

TETŐFEDÉS fém- és más cseréppel, sürgős javítások, vakolás és készre dolgozás. Nyugdíjasoknak 15% kedvezmény. Tel. 0726-638-909. (sz-I)

***„Boldogok a halottak, akik az Úr nevében halnak meg.”* (Jel. 14:13)**

A búcsú nélküli elválás fájó emlékével gondolok PATAKI VILMOSRA, a Centrofarm volt laboránsára 2018. július 9-én, halálának 20. évfordulóján, „aki az ő porágyában pihenve várja a mi Urunk Jézus Krisztus dicsőséges eljövetelekor a feltámadást.” (Máté 24:30-31) Kor. I. 15: „Amilyen megrendítő volt az elválás, olyan boldog lesz a viszontlátás.” Akik ismerték, szerették és tisztelték, kérem, gondoljanak rá. Bánatos özvegye, Ági. (1690)

VÁLLALUNK: építkezési munkát, tetőjavítást, festést, cserépforgatást stb. Nyugdíjasoknak kedvezmény. Tel. 0721-156-971. (9042)

KÚTÁSÁST, pucolást vállalunk és kútgyűrűket árulunk. Tel. 0765-385-595. (1749)

MEGEMLÉKEZÉS

Szomorú szívvel, soha el nem múló szeretettel emlékezünk ifj. KÖLLŐ IMRÉRE halálának első évfordulóján, július 9-én. Akik ismerték, gondoljanak rá szeretettel. Emléked legyen áldott, nyugalmad csendes! A Köllő és a Dóczi család. (1706-I)

Szomorú szívvel emlékezünk 2014. július 9-ére az iszlói SZABÓ ÁGNES halálának 4. évfordulóján. Férje, négy fia, három unokája. Emléke legyen áldott, nyugalma csendes! Szerettei. (mp-I)

Megpihenni tértél, a fájdalmat elhagyva, melyet türelemmel viseltél magadban. Hiányod elviselni nagyon nehéz, örökre megtart szívünkben az emlékezés. Szomorú az út, mely sírodhoz vezet, Isten őrködjön pihenésed felett. Fájó szívvel emlékezünk a marosvásárhelyi születésű DOMAHIDI SÁNDORRA halálának 2. évfordulóján. Felesége, leánya családjukkal együtt. (1765)

ELHALÁLOZÁS

Mély fájdalommal tudatjuk, hogy a szeretett testvér, sógornő, nagynéni és keresztanya,

PAPP MELINDA

életének 82. évében hosszú szenvedés után elment közülünk. Temetése 2018. július 11-én 14 órakor lesz a református temetőben. Legyen nyugalma csendes, emléke áldott!

A gyászoló család. (1750-I)

Tiéd a csend, a nyugalom,
Miénk a könny, a fájdalom,
Akartunk mi annyi jót és szépet,
De a sors az életünkben
Mindent összetépett…

Mély fájdalommal és megtört szívvel tudatjuk, hogy a szeretett feleség, drága jó, önfeláldozó édesanya, testvér, unokatestvér, nagynéni, rokon, jó szomszéd és ismerős

VASS KRISZTINA (MAGDI)
szül. Szombati

életének 76. évében, türelemmel viselt betegség után, 2018. július 6-án távozott közülünk. Temetése július 10-én, kedden 13 órakor lesz a marosvásárhelyi református temetőben. Emléked mindig szívünkben őrizzük, szeretünk! Nyugodj békében!

Bánatos férje, Dezső, szeretett lánya, Judit és Árpi. (-I)

Mély fájdalommal tudatom, hogy szeretett feleségem,

BIRTALAN ZITA
született Bereczki

július 6-án, 74. évében rövid, méltósággal viselt szenvedés után örökre megpihent. Drága halottunkat utolsó útjára július 9-én, hétfőn 14 órakor kísérjük a marosvásárhelyi református temetőben. Emléke legyen áldott, nyugalma csendes!

Bánatos férje, Öcsi. (-I)

Mély fájdalommal tudatjuk, hogy a szeretett édesanya, nagymama, anyós, rokon és jó szomszéd, a vásárhelyi születésű

TŐKÉS RÓZA

életének 73. évében csendesen megpihent. Temetése július 9-én, hétfőn 15 órakor lesz az andrásfalvi temetőben.
Emléke legyen áldott, nyugalma csendes! (1771-I)

Búcsúzom drága édesanyámtól,

BIRTALAN ZITÁTÓL
szül. Bereczki.

Emlékét örökre szívemben őrzöm.
Szerető leánya, Zituka és családja. (-I)

Megrendült szívvel tudatjuk, hogy a szeretett édesanya, nagymama, anyós, testvér, sógornő, anyatárs, rokon, szomszéd, barát és jó ismerős,

özv. PÁSZTOR KATALIN
szül. András

életének 80. évében elhunyt. Drága édesanyánkat kedden, július 10-én 14 órakor kísérjük utolsó útjára a marosvásárhelyi református temetőben. Emléke örökké élni fog szívünkben!
Szerető lányai és családjuk. (1770-I)

Búcsút veszek drága édesanyámtól,

BIRTALAN ZITÁTÓL
szül. Bereczki.

Emléke mindig velem marad. Szerető fia, Öcsike és családja. (-I)

Búcsúzunk szeretett nagymamánktól,

BIRTALAN ZITÁTÓL.

Unokái: Kálmánka, Ildikó, Blanka és Hamika. (-I)

Búcsúzom drága testvéremtől,

BIRTALAN ZITÁTÓL
szül. Bereczki.

Szerető testvére, Ildi és családja. (-I)

Búcsút veszek drága testvéremtől,

BIRTALAN ZITÁTÓL
szül. Bereczki.

Szerető testvére, Jutka és családja. (-I)

Mély fájdalommal tudatjuk, hogy a szeretett férj, édesapa, nagyapa, após, testvér, sógor és nagybácsi,

HAJNAL SÁNDOR
a Számológépgyár
volt dolgozója

életének 76. évében csendesen megpihent. Temetése kedden, július 10-én 15 órától lesz a marosvásárhelyi református temetőben.
Búcsúzik tőle a gyászoló nagycsalád. (-I)

Mély fájdalommal tudatjuk, hogy a szeretett feleség, édesanya, nagymama, dédmama, rokon, jó barát és szomszéd,

KOVÁCS MAGDOLNA
szül. Márkos
az IRA volt könyvelője

életének 77. évében csendesen megpihent. Temetése folyó hó 9-én, hétfőn lesz a református temetőben 13 órakor.
Búcsúzunk tőle: férje, lánya és családja, fogadott fia és felesége, illetve leányaik és azok családja. Nyugodjon békében! (1768-I)

RÉSZVÉTNYILVÁNÍTÁS

Őszinte részvétünk Birton Zitának és családjának a szeretett ÉDESANYA, NAGYMAMA, FELESÉG elvesztése miatt érzett fájdalmukban. Ildikó és családja. (-I)

Szolgáltatás – Üzleti ajánlat

ALKALMAZUNK HIVATÁSOS GÉPKOCSIVEZETŐKET C, D kategóriás hajtásival. Érdeklődni a 0747-048-444-es telefonszámon. (20243)

NEMZETKÖZI FUVAROZÓCÉG KAMIONSOFŐRÖKET alkalmaz „unióznі” – német–osztrák kapcsolat, bérezés napi 60 euró + a román fizetés. Tel. 0744-567-226, 0760-789-298. (9386-I)

ALKALMAZUNK stabil munkahelyet óhajtó személyeket SOFŐRI állás betöltésére személygépkocsira és kisteherautóra. Munkakör: kiszállítja és átadja az árut az ügyfeleknek. Ajánlunk: munkaszerződést meghatározatlan időre, fix fizetést, teljesítményarányos bónuszokat és étkezési jegyeket. Feltétel: B kategóriás hajtási jogosítvány és legkevesebb két év tapasztalat árukihordás terén. Az érdekeltek küldjék el önéletrajzukat a cariere@renania.ro e-mail-címre, vagy hívjanak a 0372-759-230-as telefonszámon. (-)

ALKALMAZUNK stabil munkahelyet óhajtó személyeket RAKTÁROSI állás betöltésére. Ajánlunk: munkaszerződést meghatározatlan időre, fix fizetést, teljesítményarányos bónuszokat és étkezési jegyeket. Munkaprogram: hétfőtől péntekig 10-19 óra között. Feltétel: számítógép-kezelési ismeret. Az érdekeltek küldjék el önéletrajzukat a cariere@renania.ro e-mail-címre, vagy hívjanak a 0372-759-230-as telefonszámon. (-)

A KREATÍV KÖNYVKIADÓ gyerekkönyvek és -folyóiratok tördelésére TÖRDELŐ MUNKATÁRSAT alkalmaz. Előnyt jelent: tördelői programok ismerete, kreativitás, vizuális készségek. Önéletrajzokat az office@kreativkiado.ro e-mail-címre várunk. (62419-I)

A TIMKO PÉKSÉG PÉKEKET és ELÁRUSÍTÓKAT alkalmaz. Szakmai tapasztalat nem szükséges. Szívesen betanítunk bárkit, aki csapatunk tagjává szeretne válni. Fizetés 1800 lej kézbe. Alkalmazunk SZAKKÉPZETT PÉKEKET 2400 lejes fizetéssel. Tel. 0756-128-313. (19953-I)

DORA MEDICALS MAROSVÁSÁRHELY – ÁLTALÁNOS ASSZISZTENSNŐT keresünk recepció/mintavétel munkakörbe. Érdeklődni: secretariat@doramedicals.ro, 0733-553-974. (-I)

RÉGI ÉPÜLETEK, HOMLOKZATOK RESTAURÁLÁSÁVAL FOGLALKOZÓ KFT. MUNKAERŐT alkalmaz terepmunkára, betanulási lehetőséggel, B kategóriás jogosítvány előnyt jelent. Tel. 0731-709-613. (sz-I)

MUNKATÁRSAT KERESÜNK HR-SZAKÉRTŐ/TOBORZÓ pozícióra. Mi lenne a feladatod? Toborzás, jelöltek kezelése a kiválasztási folyamat során: önéletrajzszűrés, interjúidőpontok egyeztetése, interjúztatás, jelöltekkel való kommunikáció, kapcsolattartás, új munkatársak bevezetésének koordinálása, naprakész kimutatások vezetése. Jelentkezz önéletrajzoddal: cv@petry.ro. (-I)

Benedek Elek emlékére

Nemzetközi meseíró-pályázat

A nagy mesemondó születésének 159. évfordulója alkalmából hetedik alkalommal szervezi meg a magyarországi Gyermekjóléti Alapítvány, illetve az alapítvány keretében működő Országos Mécs László Irodalmi Társaság és Pálffy Dénes Népfőiskola Akadémia a nemzetközi Benedek Elek meseíró pályázatot. A pályázat célja: tisztelegni Benedek Elek munkássága előtt, felfedezni és ösztönözni az új tehetségeket, és alkotásaikkal gazdagítani a magyar gyermekirodalmat.

A pályázatra magyar nyelven író, magyar és nem magyar állampolgárok is jelentkezhetnek, az alsó korhatár 8 év. Nevezési díj nincs, adományokat, szponzori támogatást viszont szívesen fogadnak a szervezők.

A mesék (verses mesék, mondókák) kötetlen témában íródhatnak. A pályázat kiírói igényes, „a gyermekek lelkét simogató" pályaműveket várnak, pályázónként legalább két, legtöbb négy alkotást. (Terjedelem: maximum öt A4-es gépelt oldal.) Az alkotásokat illusztrációk is kísérhetik. A kéziratok formai követelményei: Times New Roman betűtípus, 12-es nagyság, 1,5-es sortávolság. Az illusztrációk A5 méretben készült mono vagy color illusztrációk lehetnek jpg fájlként csatolmányban elküldve (nem pdf-ben, nem tömörítve, nem Drive-on).

Fontos tudni, hogy a meséket kizárólag elektronikus levélben (e-mail), Word formátumban fogadják a kitöltött jelentkezési és regisztrációs űrlappal együtt. Pályázati weboldal: https://vii-nemzetkozi-benedek-elek-meseiro-palyazat.webnode.hu/, e-mail-cím: nemzetkozimeseiropalyazat@gmail.com. Beküldési határidő: 2018. szeptember 20., ezt követően nem fogadnak el pályázatokat.

A beérkezett meséket szakmai zsűri értékeli. A pályaművek közül harmincat választanak ki, amelyek legkésőbb szeptember 30-ig felkerülnek a https://vii-nemzetkozi-benedek-elek-meseiro-palyazat.webnode.hu/ honlapra. (A döntőbe került szerzőket külön nem értesítik.) A kiválasztott alkotások közül a legjobb négyet oklevéllel tüntetik ki, az I. helyezett pedig ingyenes publikálási lehetőséget is kap a 2018-as Meseszép ajándék 3. című mesekönyvben.

A nyerteseket e-mailben értesítik, ugyanakkor a pályázati végeredményt a www.omlit.hu honlapon is közzéteszik. További részletekről a www.gyermekjolet.hu oldalon is lehet tájékozódni. Szponzori támogatást az alábbi számlaszámon fogadnak: Gyermekjóléti Alapítvány K&H Bank Zrt. 10403318-50526789-83551000. *(nszi)*

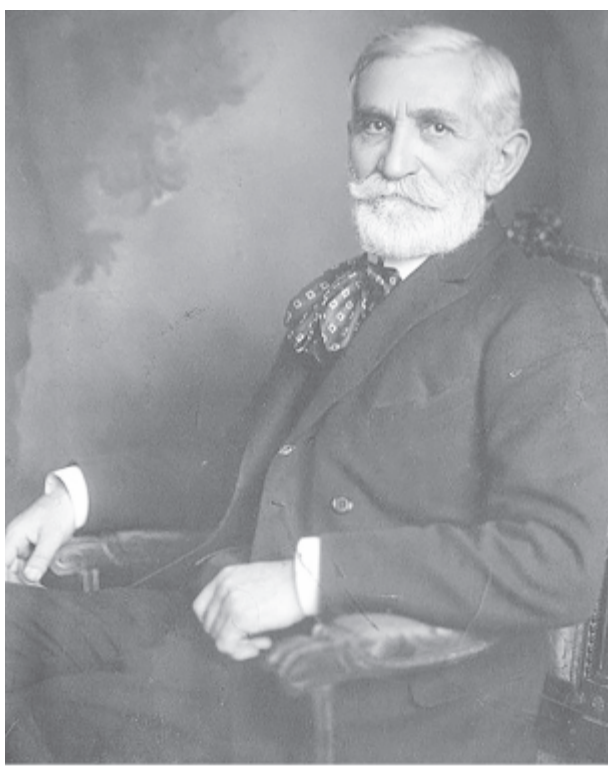

Pályázati felhívás tudomány-, művészet-, irodalom- vagy technikatörténeti tárgyú könyvek kiadására

A Scientia Kiadó, a Sapientia Erdélyi Magyar Tudományegyetem kiadója nyílt pályázatot hirdet erdélyi vonatkozású tudomány-, művészet-, irodalom- vagy technikatörténeti tárgyú könyvek megjelentetésére.

Olyan kéziratok beérkezését várjuk, amelyek bármelyik fent említett terület fontos személyiségéről, erdélyi vonatkozású tudomány-, művészet-, irodalom- vagy technikatörténeti sajátosságokról, érdekességekről szólnak, s amelyek ezeket a területeket, valamint Erdélyt egyaránt népszerűsítik.

Pályázni magyar nyelvű, tudományos igénnyel megírt, kész kézirattal lehet.

A pályázatra benyújtott kézirat terjedelme (mellékletekkel, ábrákkal, bibliográfiával stb. együtt) nem haladhatja meg a 250 oldalt (500 000 leütés szóközökkel).

Pályázatot bárki benyújthat, a pályázók köre nem korlátozódik erdélyi szerzőkre.

A pályázati csomagnak tartalmaznia kell a következőket:

1. Kitöltött pályázati űrlap
2. A könyv kézirata elektronikusan (.doc, .docx, .rtf vagy .pdf formátumban)
3. A szakterület egy elismert személyiségének az ajánlása
4. Rövid szakmai önéletrajz és publikációs lista (több szerző esetén minden szerzőnek külön-külön), esetleg intézményi/szakmai oldal, honlap címe
5. Aláírt nyilatkozat a szerző(k) részéről, amelyben kijelenti(k), hogy a kézirat saját munka/kutatás eredménye, még nem jelent meg semmilyen más hazai vagy külföldi kiadónál,

és nem áll sem részben, sem pedig egészben publikálás alatt.

A pályázati csomagot elektronikusan kell beküldeni a scientia@kpi.sapientia.ro címre legkésőbb 2018. szeptember 30-ig.

A beérkezett pályázatokat a Kiadói Tanács bírálja el.

Elbírálási szempontok:

- tudományos igényesség
- eredetiség, újszerűség
- a kiadvány stílusa és nyelvezete
- a könyv megjelentésére vonatkozó szakmai ajánlás.

A Kiadói Tanács a beérkezett kéziratok kiadására vonatkozó döntését legkésőbb 2018. október 31-ig meghozza. A döntésről a kiadó minden pályázót írásban értesít.

Sikeres pályázat esetén a kiadó a kéziratot saját költségén megjelenteti, az érvényben lévő publikálási szabályzata szerint.

A szerző(k) a kiadónak átadott kéziratokért nem részesülnek díjazásban.

A kiadó szerződést köt a szerzővel/szerzőkkel, amelyben rögzíti a kiadás feltételeit, a felek jogait és kötelezettségeit, a kiadási folyamat időbeni ütemezését, a kiadvány példányszámát (ezen belül a szerzőnek járó tiszteletpéldányok számát), valamint a terjesztésre vonatkozó kitételeket.

További információkért érdeklődni lehet e-mailen a scientia@kpi.sapientia.ro címen vagy telefonon a 00-40-364-401454-es számon.

(közlemény)

A Népújság hirdetési irodájában felveszünk APRÓHIRDETÉST a kolozsvári SZABADSÁGBA, a csíkszeredai HARGITA NÉPÉBE, a sepsiszentgyörgyi HÁROMSZÉKBE és az aradi NYUGATI JELENBE.

A GREEN ÖKOLÓGIAI ALAPÍTVÁNY marosvásárhelyi posztliceális iskolájába a 2018–2019-es tanévre a következő szakokra lehet iratkozni:
– általános, laboratóriumi, radiológiai, balneo-fizioterápiás és gyógytornászasszisztens, román és magyar tagozatra.
Érdeklődni a 0760-663-942-es telefonszámon lehet. (62408)

Spălătorie și detailing auto
Beltrand
autómosó és -kozmetika
– külső-belső tisztítás
– kárpittisztítás, polírozás, viaszozás
– szőnyegmosás
Marosvásárhely
Predeal u. 97 sz.
Telefon: 0265/223-902
0740-393-060

ÚJDONSÁG!!!
Hiperbárikus oxigénterápia most a Nova Vita Orvosi Központban –
a legfejlettebb egyszemélyes hiperbárikus kamra, egyedülálló Romániában!
Javallott és hatékony kezelés ortopédiai műtétek előtt/után, agysérülések,
égési sérülések, sportsérülések esetén,
az esztétikai és plasztikai műtétek után stb.
Részletek és programálás telefonon:
0265-260-460, 0735-701-713, 0265-266-112, 0735-701-711 vagy www.nova-vita.ro

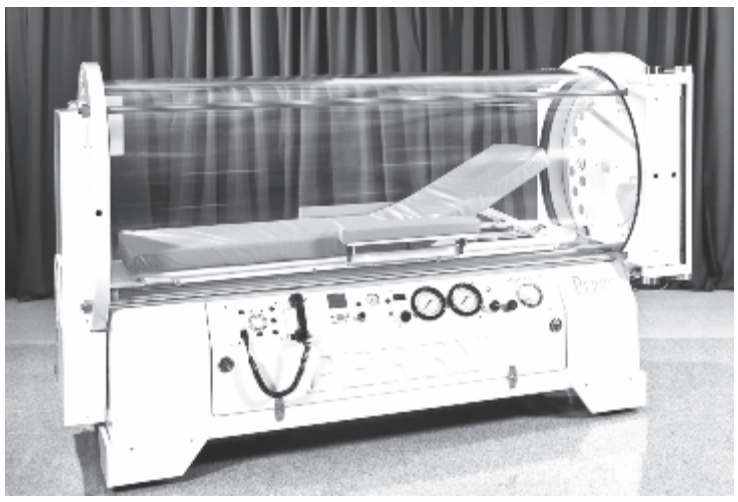

radio.kptv.ro
KPTV
THE ROCK STATION
radio.kptv.ro

Marosvásárhelyen ŞTEFANIA javasasszony a legnagyobb erővel bír. Paranormális képességei révén segíteni tud, bármilyen problémája van. Leveszi a rontást és az átkot, súlyosságuktól függetlenül, feloldja a kötést. Szétvált párokat békít ki, egyetértést visz a családba, összehozza a férjet, feleséget. Gyógymódot ismer az impotenciára, alkoholizmusra, stresszre, meddőségre, csontfájdalmakra, a megmagyarázhatatlan fejfájásra és egyéb betegségekre.
Köszönetnyilvánítás:
Ildikó hálás Ştefania asszonynak, mert férje visszatért hozzá, miután elhagyta.
Hívja bizalommal Ştefania asszonyt, 100% garancia.
Tel. 0743-854-205. (Fizetett hirdetés: mp.)

Marosvásárhelyi Rádió Románia
96 FM
106,8 FM
1323 AM
www.marosvasarhelyiradio.ro

2018 – Barangolás hazai tájakon
Felsőbánya (Baia Sprie) – Máramaros
Szállás
Casa Verde 3* Panzió: 120 lej/2 fő ártól, ellátás nélkül

Körutazás
5 nap /4 éjszaka: 800 lej/fő félpanzióval
Látnivalók: Kék-tó, Bányi-hegy, Kálvária, Kommunizmus Áldozatai Múzeum, Vidám temető, Peri kolostor, Mogosa-tó, hegymászás a Kakastaréjra, Felső-Visó, Bârsana kolostor

Family Holiday
Információk / foglalás irodánkban:
FAMILY HOLIDAY UTAZÁSI IRODA
Marosvásárhely, Tusnád utca 1/8.
Tel/fax: 0365.449.833
Mobil: 0749.922.887
E-mail: office@family-holiday.ro
Web: www.family-holiday.ro

Ideiglenes forgalomváltozás Marosvásárhelyen

A marosvásárhelyi Aquaserv Rt. tájékoztatja a lakosságot, hogy **július 10-én, kedden hajnali 4 órától július 16-án 24 óráig korlátozzák a közúti forgalmat a Testvériség/Înfrăţirii utcában a Jövő/Viitorului utca és a Poklos-patak hídja közötti szakaszon** a szennyvízhálózat felújítási munkálatai miatt.

Az említett időszakban az 1918. December 1. utca irányából a **Testvériség/Înfrăţirii utca – Merészség/Cutezanţei** utcai forgalmat egyirányúsítják.

A Merészség/Cutezanţei utcából az 1918. December 1. út felé az alábbi szakaszon lehet majd haladni: **Testvériség/Înfrăţirii utca – Harmónia/Armoniei utca – Testvériség utca – 1918. December 1. út. A Testvériség utcai lakosokat arra kérik, hogy július 9-én ürítsék ki a 9–17. számú tömbházak előtti parkolókat.**

A munkálatok idejére felszámolják a közszállítási járművek megállóhelyeit is.

A balesetek megelőzése végett felkérik a gépjárművezetőket, hogy tartsák tiszteletben a közúti jelzőtáblákat és közlekedjenek óvatosan.

Előre is elnézést kérünk az okozott kényelmetlenségért és köszönjük megértésüket!

A marosvásárhelyi Aquaserv Rt.

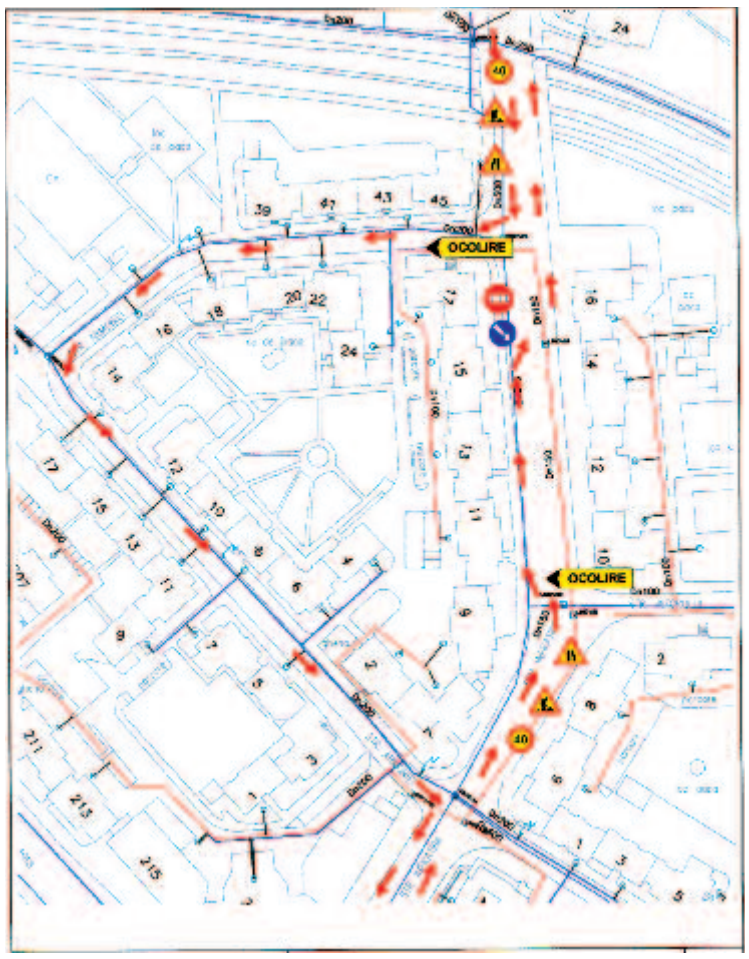

Lőgyakorlatok éles lőszerrel a marosszentgyörgyi lőtéren

A 2018. július 10-12. közötti időszakban, 8 és 16 óra között a marosszentgyörgyi lőtéren lőgyakorlatokat tartanak, amelyek során éles lőszert használnak a honvédelmi, közrendi és nemzetbiztonsági rendszer intézményeinek Maros megyei egységei.

Felkérjük a térség lakosságát, hogy ilyen körülmények között kerülje el a lőtér környékét, mert fennáll a testi sérülés vagy akár az elhalálozás veszélye is. Ellenkező esetben a Honvédelmi Minisztérium nem vállal semmilyen felelősséget.

A 2018.07.06-ai 238-as számú átirat kivonata, kibocsátó: 01010 katonai egység – marosszentgyörgyi lőtér

Sürgősségi esetekért felelős önkéntes szolgálat, Marosvásárhely

MCA Health Care
ORVOSI LABORATÓRIUM
www.health-care.ro Tel/fax: 0365-882747
Marosvásárhely, Tulipán utca 25. szám

TÁJÉKOZTATÓ

Tisztelt páciensek, tájékoztatjuk Önöket, hogy Marosvásárhelyen, a Tulipán utca 25. szám alatt működő MCA Health Care orvosi laboratórium rendelkezik a Maros megyei egészségbiztosítási pénztári alapból származó összeggel **JÚLIUSRA ártámogatott (ingyenes)** orvosi analízisek elvégzésére! Ehhez szükséges küldőpapír a családorvostól/szakorvostól.

Az érdekelteket kérjük, hogy előjegyzés érdekében hívják a 0365/882-747-es telefonszámot hétfőtől péntekig 7-19 óra között, valamint szombaton 8-13 óra között.

Várjuk Önöket!